حق پاڅون

بسم الله الرحمن الرحيم

فرمان خدا

فَاِنْ تَنَازَعتُم فی شَیءٍ فَرُدُّوهُ اِلَی الله

وَالرَّسُولِ اِنْ کُنتُمْ تُؤمِنُونَ بِاللهِ وَالْیَومْ

الآخِرِ ذٰلِكَ خَیرٌوَّاَحْسَنُ تَأوِیلاً ❋

ترجمه : النساء : آیهٔ ۵۹

پس اگر اختلاف کنید درچیزی (شما وامرأ) پس باز گردانید آنرا بسوی خداو پیغمبر اگر ایمان دارید به خدا وروز رستاخیز این بهتر ونیکوتراست انجام آن .

پته :

دافغانستان اسلامی اتحاد

ددعوت وارشاد کمیته

دپخش ونشر آمریت

دجرایدو اومجلاتو لوی مدیریت

دحق پاڅون دمجلی اداره

ببی ستیشن ، چراټ روډ ، هجرت کلی

وجه اشتراك :

درداخل سالانه : ۱۵۰ روپیه

شش ماهه : ۷۵ روپیه

درخارج سالانه : ۲۴ دالر

شش ماهه : ۱۲ دالر

پوست بکس نمبر : ۴۶۷ پشاورپاکستان

Peshawar - Pakistan .P.O.BOX .NO;467

طبع مطبعه اتحاد اسلامی افغانستان

V2 N5/6

يا ايها المدثر قم فانذر وربك فكبر وثيابك فطهر

حق پاڅون

ارگان نشراتي
اتحاد اسلامي افغانستان

زموږ شعار

د خدای (ج) رضا مو هدف،
حضرت محمد (ص) مو رهبر،
قرآن کریم مو قانون،
في سبيل الله جهاد مو لار،
د خدای (ج) په لارکی شهادت مولوړه هیله،
استقلال مو عزت، او
شرعي حجاب مو پت دی.

دوهم کال - (۵-۶)، گڼه د ۱۳۶۵ هـ ش د وری او غوائی میاشت د ۱۴۰۶ هـ ق (۱۱ رجب - ۱۳ رمضان)

دلوی خدای په نامه

د حق پاڅون مجلی دا گڼه په داسې وخت کې گرانو لوستونکو ته وړاندې کوو چې د خدای د لارې اتل مجاهدین د سپیڅلی جهاد و یاړلی سنگر په لورمخ په تلودی او د داسې ورځو په شروع کیدو سره چې له واورو ځخه او بنکی بهوی، دبوټواو گلانو په تو کیدو سره ځمکې ته شین رنگ آغوندی، هرموجود ته نوی روح او رنگ و ر بښي هره تیکه او گرنگ ئي مجاهد ته ځای ورکوی هغه مجاهد ته چې ددنیا دټولو هوسونواو هوساینو ځخه تیر شوی خپلې پاکې وینې ئي خدای (ج) ته د نظرانې په توگه وړاندې کړي د آلهی حکومت دقایمو لواود طاغوت سره د مبارزې لپاره ئي هرډول ستونزې او کړاوونه منلی. دا ددی لپاره چې دالله (ج) ددوو نیکیو ځخه یوه ددوی په نصیب وگرځی (شهادت یا کامیابی) په رښتیا چې دا دواړه هغه بریالی توبونه دی چې نورې کامیابې ورسره سیالی نشی کولای.

نواې مجاهدینو ورونو! داوه او خوشحاله اوسئ تاسې د ځان لپاره داسې لارغوره کړیده چې اروم مرو خپل منزل ته رسید و نکی یې او هیڅکله به په لیمه لاره کی لیمه خوا پاتې نشئ او هرومرو به ستاسو د مټو په زور او پا کو وینو په برکت انشاءالله په افغانستان کې

پاتې په (۵۷) مخ

درین شماره — صفحه

دلوی خدای په نامه ۳
دافغانستان د اسلامی اتحاد دامیر..... ۴
فضائل شهید ۷
دشهید ارمان ۹
روسها درأس.... ۱۱
اسلامی عقیده یا...... ۱۵
تیوری نظامی ۱۷
په جهاد کی دیووالی..... ۲۰
دین ۲۲
مصاحبه بایك تن...... ۲۶
دثوراووم...... ۲۹
اسلام ته زمانسبت....... ۳۱
اسلامی جهاد دادب په....... ۳۲
شهدای گلگون........ ۳۴
داحساس ځپې ځپې ۶۲

حق پاڅون

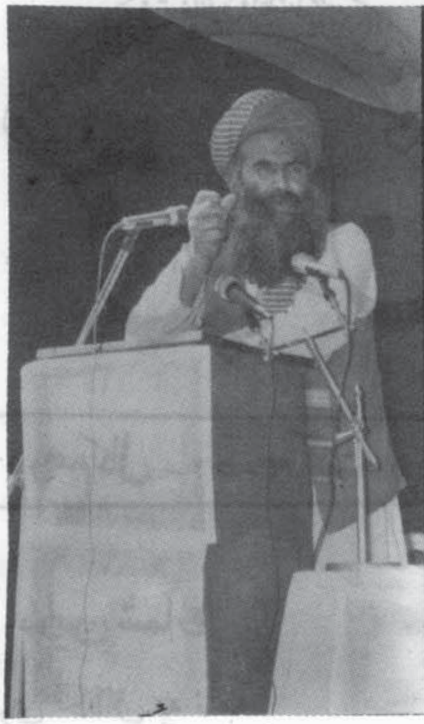

دافغانستان داسلامي اتحاد د امیر محترم استاد «سیاف» دهغې وینامتن چې په ۱۳٦٤/۷/۲۷ هـ ش نیټه یې دبدرغونډ په جومات کې داسلامي اتحاد مامورینو او منسوبینو ته واوروله .

په تیر پسی

ډیر کوشش وکړی ځان داسلام په چوکاټ کښې ورو زی او دقرآن کریم داوامرو موافق عمل وکړی په دنیا کښې له چاڅخه هیڅ ویره مه کوی ځان له اسلام سره برابر کړی که دښمنان ، معترضین ، مخالفین هر څومره قوی شی خو خدای تر ټولو قوی تر دي . روسا نو ډیر کوشش وکړ چې دی جهاد ته په مسلحانه ډول شکست ورکړی خو وه ئې نشوای کړای ، بیا ئې قومی تشنلستی ، منطقوی ډلی ټپلی جوړی کړی په ټولو کی ناکام شول ، او س او س دانوی حربه چې داسلام دښمنان غواړی استعمال ئې کړی او ددی جهاد ستون فقرات پری باندی مات کړی هغه دغه حربه ده چې یو تعداد خلک ئې ګمارلی او ورته ئې ویلی دي چې تاسو په کمپونو او په غونډونو کی تبلیغ وکړی چې : فلانی ډله د مذهب نه وتلی ده او وهابیان شویدي او داسی داسی دي دغه ټول د دښمنانو او دهغوی د اجیرانو خبری دی چې ددوی له خولی نه وځی ولو که زماتر اړخ هم ناست وي خو زما دښمن به وي دلته به می په ولي ناست وي ددی فرصت به نوی راغلی چې د ولي نه لاندی ولو یږی . داد دښمنانو اجیران او اجنټان دی غواړی چې جهاد متفرق کړی غواړی چې د ملت اعتماد ددي جهادی صف نه کم کړی ، ملت په خپل قیادت باندی بی اعتماده کړی دا یوه قسم لوبه ده . بله لوبه داده چې یو تعدا د خلک را پیدا شویدی او یو ځای او بل ځای ناست دي او وایي چې د فلانی تنظیم خلک اکثره بدعتیان او مشرکین دي او داسی هغسی دي عقاید ئې صحیح ندي ، عقاید ئې باطل دي څه شی او څه شی دي دا تبلیغات چیر ته کوی ؟ دا تبلیغات په عربی ملکونو کی کیږی ددي لپاره چې داسلامی امت اعتماد ددی جهاد نه سلب کړی . داسلامی امت او د افغانستان د مجاهد ملت ترمنځه فاصله مینځ ته کړی . یوه ډله دیته موظفه شویده چې د افغانستان د اوسي او دجهاد د تنظیمونو او او لیا د تونو ترمنځ فاصله پیدا کړی . بله ډله دیته موظفه شوې چې داسلامی امت او دافغانستان د مجاهد ملت ترمنځ فاصله ایجاد کړی دا دوه ډلی دد ښمنانو ګمارل شوی ایجنټان او دلاس آله دی

دوی که په خپل ځان پوهیږي کــه نه پوهیږي خو د دښمنانو لپاره کار کوی ، داسلام او د جهاد دد ښمنانو لپاره کار کوی تاسو ئـی و پیژنئ ورونو ! داد عقیدی او مذهب کار خو داسی نده چی مونږ ئی له چانه پټ کړو او یا د چا له داره وواېو چی زما مذهب داشیء دی او زما عقیده داشی ء ده . نن و رځ کمونستان خپله عقیده نه ښوی ، لن ور ځ افغان ملتیان در سره په پښور کی پراته دی خپله عقیده نه ښوی ، نن و رځ شعله یان دلته پراته دي خپله عقیده نه ښوی ..مونږ د خدای له نفا قه وساتی مونږ دا خبره په ډاګه هر چیری کړیده او کوو چی زمونږ عقیده د اهـل سنت او جماعت ده عقیده ـ د اهل سنت او جماعت په ډاګه معلومه واضحه او ـ اشکاره ده . زه به انشاءالله په اینده غونډه کـــی تاسوته عقیده داهل سنت او جماعت توله تشریح کړم هغه عقیده چی اصحاب کرام (رضی الله عنهم) پدی بالدی ولاړ ؤ زمونږ او تاسو عقیده داهل سنت او جماعت ده مذهب مو : مذهب د (امام‌اعظم) رحمت‌الله‌علیه‌دی داددي لپاره نه وایم چې مهاجر را څخه خوشحاله‌شي داددي لپاره نه وا یو چې مجا هدراځخه خو شحاله‌شي مو لږله دخدای رضا معتبره ده او داهم هیڅکله مونږ نه وایو او که یي څوک وا یي هم غلطه ده‌چې مونږدي امام‌اعظم‌صاحب ته‌یادهغه‌مذهب ته‌په کتاب‌الله او سنت بالدی ترجیح ورکړو . داخبره هم که څوک کوی دا غلط ناروا اوګمراه خبره ده مونږ په کتاب‌د خدای‌باندی‌ایمان راوړیدي هغه کتاب‌چی پیغمبر(ص) ته‌دخداي (ج)له‌خوا لیږل شوی دي په هغه‌موایمان‌را وړیدي زمونږ اوتاسو او دټول مسلم امت عمل په کتاب دخداي او په سنت دپیغمبر صلی الله علیه وسلم باندي دی. خو په اجتهادی او فرعی مسائلو کی سره اختلاف لرو طبعاً دا طبیعت دانسان ده چی ټول په یوه شکل‌ند ي پیدا شوی پدی کی اختلاف راغلی دی په منځ دعلماؤ او مجتهدینو کی ، اختلاف دي په‌همدی‌ډول په منځ

دفروعو او جز ئیاتو دفقه کی هم‌اختلاف‌راغلی‌یوتعداد خلک دیوه مذهب‌متابعت کوی، یو تعدا د خلک د بل مذهب متابعت کوی اویو تعداد خلک دبل‌مذهب متابعت‌کوی او دا مذاهب څلور واړه مذا هب حق دي څلور واړو له کتاب‌الله او سنت رسول‌الله صلی الله علیه وسلم نه احکام‌اخستی کوم مذهب چی‌مونږیی متابعت کووهغه د امام اعظم صاحب مذهب دي . پدی کی‌ټول استنباط د قرآن‌اوسنتو په‌رڼا کی شوي په کومو امورو کی چی لفظ صریح نده راغلی اجتهاداو استنبا ط د کتا ب او سنتو په رڼا کښې شوی او داد امام صاحب‌خبره‌ده امام اعظم رحمة الله تعالی علیه وائی که کوم وخت تاسو زما د مذهب کومه مسئله خلاف د کوم حدیث د پیغمبر (ص) پیدا کړه ، زما د مذهب مسئله په دیوال وولی .

کوم شی چه دی مجتهدینو او فقهاؤ بیان کړی دی دا ئـي ټـول پـه رڼـا د قر آ ن پـا ک او سنتو د حضرت‌پیغمبر(ص) کی‌بیان کړیدي . داتحاداسلامی افغانستان‌په منشور کی‌داسی‌لوښته‌دی‌چی‌زمونږعملکرد په کاب د خدای (ج) او په‌سنتو دپیغمبر(ص)دی‌او په محاکمو کی به زمونږ فیصله په‌اساس دمذهب حنیفی کیږی . په اجتهادي اوفرعی مسائلو کی کومو کی چی علماؤ اختلاف کړی ، زمونږ مـذهب په هغو کی څه شی دی ؟ مذهب دامـام ابو حنیفه (رح) دی . داخبره مونږ دخلکو دخوشحالتیا لپاره نه کوو. داخبره پدی کوو چی مونږپدی قانع شوی یو چی مونږ به د حنیفی مذهب متابعت کوو . پدی بـانـدی عقلاً ، فکراً ذهناً قانع یو. خو عقیده ځانته شی ده د عقیدی مسئله ځانته شی ده ، دمذهب مسئله ځانته شي ده . خلک دا دوه مسئلی باید سره غلطی نکړی په مذهب کی کیږی چی څلور تنه یو شافعی وی یو حنیفی وی ، یو مالکی وی یـو حنبلي وی خو عقیده به د څلورو واړو د اهل سنت او جماعت وی دا کوم خلک چی نن را پورته شویدی او وائی چی حنفیان د سنت او جماعت نـه وتـلی دی ، دا

جاهلان دي ، گمراهان دي ، نه پوهيږي حنفيان ټول اهل سنت او جماعت دي او څني خلک که د اسې د عوالري چې مذهب دحنيفي بنه دکتاب د خداي (ج) او سنت دپيغمبر (ص) نه لرې کوم بل لوی شی وی ، ددی په رڼا کی به لوی جوړ شوی . هغه هم جاهلان دي او په څه شی نه پوهيږي . په مذاهبو کی چې څه راغلی . ټول هغه استنباطات دی چې داصولو داجتهاد سره سم د کتاب د خدای (ج) او دسنت د پيغمبر (ص) له استنباط شويدي او په اصولو بانډي متکی دي چې هغه کتاب دخداي (ج) اوسنت دحضرت پيغمبر ﷺ اجماع د علماؤ دامت اوقياس ده داڅلور واړه اصل مسلم اصلونه دي نو وروڼو تاسو دی تبليغاتو ته متوجه اوسی څوک چې مونږ ته لامذهبه وائی ، هغوی خپله لامذهبه دي او پر خپل مذهب باندی پوه شوی ندی.

هغوي غواړي فتنه واچوي، هغوي غواړی چې دملت او دجهاد وقيادت تر منځه فضاً خړه پړه کړی . هغوي چې مونږ ته بدعتيان وائی اومشرکين . وائی ، هغوي پخپله گمراه دي فاسق خلک دي اومفسد خلک دي غواړی چې داسلامی امت اوددي جهادتر منځه فاصله ايجاد کړی . مونږ له پدوي باندي پروا راوړونه په هغوي باندي دوی دخپلې لغی چلوی او هغوی دخپلې نغمې چلوی مونږ وايو چې مونږ مسلمانان يو موحدين يو، عقيده مو عقيده دتوحيد ده او دااعلان مو دطفوليت نه کړيدي چې لااله الاالله محمدرسول الله مونږ مبتدعين نه يو ، مونږ مشرکين نه يو ، مو نږ مسلمانان يو که چيرته په افراد وکی څه انحراف موجودوي ، څه بدعتونه موجودشويوی همدارنگه بنه اوبد خلک په هرملت کی پيدا کيږي ، په هره ټولنه اوهرهوله کی پيدا کيږي دځينی افرادو لهمخی په ټول ملت بالدی حکم کول ، داجفا ظلم اوناروا کار دی . هيڅ داسی ملک نشی پيدا کولای په دنيا کی چې هلته بدعت پکښې موجود نه وي اوخرافات پکښې موجودنه وي د مځکی پرمخ داسی نشی پيدا کولاي تاسو چې هلته بدعت اوخرافات موجود نه وي ، ما مصر ليدلی ما دخليج ملکونه ليدلی دي ، نورو ځايونه تللی يم پاکستان مې ليدلی افغانستان می ليدلی . هيڅ داسی ملت نه پيدا کيږي چې هلته په افرادو کی لږ شی ځينــی ، ځينی بدعتونه او خرافاتونه پيدانشي نو مونږ دهغو افرادو له مخی راپورته شو په ټول ملت باندی غلط حکــم وکړو . داظلم دي اسلام باندي تيري دی ملتــونو باندی تيری دي نن ورځ دلته يوه محدوده ډری، څلور سوه کسيزه ډله راجيگيږي او وائي چې مونږ مسلمانان يو نور ټول ملت کافر دي خدای دی دوي ته هدايت وکړی او که هدايت نه منی خدای دي رســوا کړی او خدای (ج) دجزا ور کړی . دا ډير لوی ظلم او جفا ده ددی جهاد سره اوزه ددی نه ويره هم نه ساتم دا به داد اواطمينان سره وايم، په پوره باور سره وايم مردانه وار وايم چې دا داسلام ددښمنانو غلامان دي ودا داسلام ددښمنانو نوکران دي غواړی چې دي اسلامی جهاد ته ضربه ور کړی او هغه کسان چې دلته پدي کمپونو کی گرځي او داتبليغات کوي چې دافلانيان وهابيان دي، دا لامذهبيان دي دمذهب په خلاف جنگ کوی جگړه ئی اعلان کړي داهم په ډيــر داد او اطــمينان تاسو ته وايم که دوی په ځان پوهيږی نه يا پوهيږی دا داسلام ددښمنانو اجنټان دي دا ټول داسلام ددښمنانو د لاس آله دي ، داسلا م ددښمنانو غــلامان دي .

دوی دراشی مونږ سره دمخامخ کښينی چې دوی ددي مذهب ډير مراعات کړيدي که مونږه، دوي دی راشي موږ سره دمخامخ کښينی چې دوي پدي مذهب ښه پوهيږي که موږه، دوی دراشي مونږ سره د کښيني په کوموشيو نو يي چې خبري کړي دوي د ثابتی کړې چې هغه شی په مذهب کښې شته که نشته ما هر وخت دا خبرې کړيدي ويلي مې دي په بار ، بار مې ويلي دي چې په تعويذ کښې دا مختلف جدولونه خلک کشکاري او پکی داسی کليمات ليکی چې هغه له په قرآن کی شته او نه په آحاديثو د پيغمبر (ص) کښې دا مي

پاتی په (٥٥) مخ

فضایل شهید

١ ـ از حضرت براء بن عازب (رض) روایت است: مردی که در آهن سر وتن خود را پوشانده بود نزد رسول الله ﷺ آمد وگفت:

ای پیامبر خدا! برایم بگو که اول مسلمان شوم پس جهاد کنم ویااینکه جهاد کنم وباز مسلمان شوم؟ رسول ﷺ گفت:

اول مسلمان شو یعنی ایمان بیارپس جهاد کن! پس آن مرد اول ایمان آورد بعداً داخل قتال شد و در جنگ به شهادت رسید. رسول ﷺ فرمودند گر چه عملش اندک بود مگر مزدش در نزد الله تعالی بسیار است. بخاری، مسلم.

٢ ـ حضرت انس بن مالک (رض) ازحضرت رسول الله ﷺ روایت می کند که:

آنحضرت ﷺ فرموده اند هیچ مردی که در بهشت داخل شده باشد آرزو نمی کند که واپس به دنیا بیاید اگر چه همه دنیا از وی باشد، مگر شهید تمنا داشته باشد که باز به دنیا بیاید و در راه خدا جهاد کند تاباشد که ده مرتبه شهید شود زیرا وی عزت کرامت و درجه شهادت را آنجاه دیده است بخاری، مسلم.

٣ ـ عبد الله بن عمرو بن عاص (رض) روایت نموده است که: رسول الله ﷺ فرمودند که: هر گناه شهید بخشیده می شودغیر از قرض که از کسی بالایش باشد.

٤ ـ از انس بن مالک (رض) روایت است که عدهٔ نزد رسول ﷺ آمدند و تقاضا نمودند. معلمینی راهمراه ما بفرست تا برای ما قرآن و حدیث پیامبر ﷺ را تعلیم دهد پس رسول الله ﷺ هفتاد تن ازانصار را که قاری های قرآن کریم بودند به آنهافرستاد.

انس بن مالک می گوید که در میان این قاری‌ها ماما یم که حرام نام داشت نیز بود صفت این قاری‌ها این بود که شبها قرآن می خواندند و آن را حفظ می نمودند و با آن نماز تهجد می کردند وروز در مسجد نبوی آب می آوردند تا مسلمانان از آن سیراب شوند، آنگاه به صحرا می رفتند، هیزم جمع می کردند آن را بفروش می رسانیدند واز پول آن نفقه ومصارف اصحاب صفه و فقرا را می نمودند.

پس رسول ﷺ این قاری ها را همراه آن قوم فرستاد تا دین را برای شان تعلیم دهند. آن قوم گمراه بر این قاری‌ها تعرض کردند وهمه شان را قبل از آنکه بآن ها تعلیم دین دهند بشهادت رسانیدند.

قصهٔ شهادت حرام ماما ی انس چنین بود که مردی از عقب وی آمد واو را که درحال تبلیغ دین بود با نیزه مجروح نموده بدنش را سوراخ کرد پس حرام صدا داد: قسم به پروردگار کعبه که رستگار شدم.

قاری های متذکره وقتیکه بشهادت رسیدند و در نزد الله تعالی رفتند همهٔ شان به الله تعالی عرض نمودند کـه رسول الله ﷺ را از ـ حال شان خبر کند : ما به خدای خود رسیدیم و ما از وی راضی هستیم و او از ما راضی هست . پس الله تعالی پیامبر خود را از حال شان خبر ساخت و پیامبر ﷺ مردم را از شهادت شان خبر نمـودند. بخاری ، مسلم .

٥ ـ حضرت سمره بن جندب (رض) روایت میکند که حضرت رسول الله ﷺ فرمودند : امشب در خواب دو تن مرا با خود بردند و بر سر یک درخت بالایم کردند ، آنجـا منطقهٔ را دیدم که در خوبی و ـ زیبائی مانندش را هرگز ندیده بودم آن دو تن برایم گفتند کـه این منطقهٔ زیبا ازین شهیـدان است . بخاری .

٦ ـ حضرت انس بن مالک (رض) روایت می کنند که چون در غزوهٔ بدر حضرت حارثـه (رض) بشهادت رسید مادرش نزد رسول الله ﷺ آمد و گفت : یا پیامبر خدا مرا از حال حارثه پسرم خبر ده . که اگر حارثه در بهشت باشد بر مرگش صبر کنم و در صورتیکـه در بهشت نباشد بر وی بسیار می گریم .

پس رسول الله ﷺ گفت : ای مادر حارثه بهشت ها زیاد است و پسرتو در بهشت فردوس که از همه‌بهشتها اعلی و بهتر است میباشد . بخاری .

٧ ـ حضرت جابر بن عبد الله (رض) می فرماید : جنازهٔ پدر مرا نزد رسول‌الله ﷺ آوردند و کافران او را مثلـه کرده بودند یعنی گوش و بینی اش را بریده بودند من پیش رفتم تا رویش را ببینم . مردم مرا نگذاشتند درین حال رسول الله ﷺ فرمودند : فرشتگان بر وی ذریعهٔ بالهای خود سایه افگنده انـد .

٨ ـ از حضرت ابوهریره (رض) روایت است که : رسول الله ﷺ فرموده اند : شهید درد کشته شدن را احساس نمی کند مگر بقدر فشردن دو انگشت .

از احادیث فوق چنین بر می‌آید کـه شهادت ثـواب بی نهایت داشته . عزت و کرامتیکه شهید در نزد الله تعالی (ج) دارد آنقدر بزرگ میباشد کـه ازدرک آن عقل بشر عاجز است تا جائیکه شهید باز هم آرزو میکند : کاش بدنیا بیاید تا جهاد کـند و ده ها بار شهید شود

از یکی از احادیث متذکره چنین بر مـی آید که از برکت شهادت همه گناه ها بخشیده می شود بجز از قرض که حسابش برای میدان ـ عرصات باقی می ماند. برخی‌از این احادیث بما آموخت که شهداء آنقدر در نزد الله تعالی (ج) عزت و مقام بلند دارند کـه هرچیز یکه ازالله تعالی (ج) بخواهند خداوند بزرگ(ج) حسب دلخـواه شان برای شـان آنچیز را میدهد . این احـادیث بما می آموزاند که قرأت قـرآن کریم ، ذکر وعبادت نباید مانع کار و مزدوری شود بر قاری قـرآن و مرد میکـه برای مسلمین‌دین‌می آموزند لازم است که از شرافت و فضیلت کسب حلال و انفاق بر فقرا نیز برخوردار شوند .

از روایت انس بن مالـک (رض) (قصهٔ مادرحارثه) چنین برمی آید کـه جای شهید فردوس اعلی است و فردوس اعلی بهتر از همه بهشت ها است .

استعمارگران شرق وغرب
بدانند که رستاخیز وانقلاب
بنیادی اسلام افول پذیر
نبوده والی یوم القیامه تداوم دارد.

د شهیدانو ارمان

من المؤ منین رجال صدقوا ما عاهدوا الله علیه فمنهم من قضی نحبه و منهم من ینتظر ومابدلوا تبدیلا. الا حزاب (۲۳) .

رب العزت فرمائي : له مؤمنانو نه ځیني شخصیتونه دامي دي چي هغوي له الله سره کړي ژمنه او تعهد رښتیا کړي دي . له دوی نه ځا ځــبل نذر پوره کړ او ځوک د وخت د راتلو انتظار باسی دوي پخپل چلن او کړنلاره کښي هیڅ بدلون رانه وست له عهد او پیمان پوره کونکو نه مطلب د الله د پـاکی لاري شهیدان دی ، له نذر نه مطلب د خدای دربار ته د خپلو خوږو وینو نذرانه کول دی . هر رښتونی مؤمن له خپل خدای سره متعهد دی چي د هغه اطاعت به کوی ، د هغه قوانین به منی ، د هغه نظام د حاکمیت لپاره به جدو جهد کوی ، که ضرورت شی د خپلو وینو نذرانه به ور کوی ځکه چي د اسلام د پیشوا په پیروی دا د هر مسلمان شعار دی چي : ان صلاتی و نسکی و محیای و مماتی لله رب العلمین یعنی لمونځ ، قرباني ، ژوند او مرګ هر څه به می یوازي د مخلوقاتو د رب (الله تعالیٰ) لپاره وي .

د سورهٔ احزاب د درویشتم مبارک آیت مصداق به روانه پیړي کښي د افغانســتان د مؤ من ملت شهیدان او مجاهدین دی چي د خداي د دیــن د اعلاء په لاره کښي د اسلامي نظام د برقراره ولو او د طاغوتی ملحد بیدینه رژیم د لسکورولو ، د ظالمو وحشي کمونیستي پوځونو د پرځولو او د مظلومو بیدفاع مسلمانو افغانانو د ژغورني او نجات لپاره یې د دنیا د ستر نظامی طاقت په مقابل کښي قیام وکړ او په اسلامی مقدس جهاد یې لاس پوري کړ، وحشي دښمنانو چي د خداي ، رسول او انسانیت دښمنان دی ، د آزادۍ ، حریت ، شرف ، ناموس ، عصمت او عفت دښمنان دی په بیشرمانه ډول د افغانستان په ازاده او اســلامی خاوره باندی تجاوز وکړ ، د شاهي پیرزه په جنګي تجهیزاتو مجهز عسکر یې داخل کړل ، د بمونو او توپونو د ګولیو په اورولو یې د مسلمانانو په قتل عام لاس پوري کړ خو د خدای متعهدو بندګانو ددی ټولو وحشیانه مظالمو په مقابل کښي له کلک مقاومت او ثبات نه کار واخیست ، د حق پښمن سنګر یې پخپلو وینو رنګین کړ خو د ښمن ته تسلیم نشول ، د افغانستان لاری کوڅي غر و نه رغونه د خدای د لاری د شهیدانو په وینو رنګک دی ، هر شهید خپل په وینو رنګ ټوپک خپل مجاهد ورور ته په میراث پرینبود ، له دی وصیت سره چي زما ارمان به ته پوره کوی ، په افغانستان کښي د الهی عدل د نظام قایمولو ارمان ، د الحاد او دهریت د لوغړنی کمپلی ټولولو ارمان ، مجاهدین د خپلو شهیدانو ورونو د خوب ژوندی تعبیر دی نه یوازی دا چي د شهداؤ د پاکو وینو په توئیدو

د جهاد طوفاني څپې لا څپانده شوی بلکي د شهيد د وينې له هر يوه څاڅکي نه په سلهاوو مجاهدين او قهرمان مسلمانان وزيږيدل ، حوصلې يې ماتې نشوی لالوړې شوی . داهود او تصميم يې لا ټينګ شو چې تر څو يو ری د خپل شهيد ورور ارمان پوره نکړی تر څو چې د شهيد کونډې ته د عزت پړونی ور په سر نکړی ، تر څو چې د کاميابۍ په رومال د شهيد د يتيم اوښکې وچې نکړی يو مجاهد به هيڅکله خپله وسله په ځمکه نږدی ، ځکه چې پدی صورت کښې به د خپل شهيد ورور روح ورله خپه وی .

د ښمن هم د عمل په ډګر کښې د مجاهد دغه کلکه اراده د سر په ستر ګو ليدلې ده او وينې يې پدی پوهيدلی دی چې د افغانستان قهرمان ملت ته د زور د استعمال له لارې شکست ورکول ګرانه خبره ده ، دغه قوم غلامي نشي منلی او نه له خپل هغه تعهد او پيمان څخه تيرېدلی شي چې له خپل خدای سره يې کړيدی نو يې په راز راز دسيسو او توطئو لاس پورې کړ ، جاسوسي شبکې يې تيزې کړې کله عام قتلونه او کله د سولې او مداهنت خبري اترې چې کونډی وکولای شي له دې لارې د مجاهدينو په اراده او تصميم کښې سستی او بدلون راولي او خپل شوم هدف ته ځان ورسوي . خو مجاهدين پدې پوهيږي چې د افغانستان دقضيې يوازنی حل له دغه هيواد نه د روسي عسکرو بې قيداو شرطه وتل دي دا ځکه کيدای شي چې د اوه کلن مسلح جهاد په اوږدو کې د يوملیون نه زياتو شهيدانو قربانۍ د پنځه ملیونه مسلمانانو هجرت ، د کليو او کورونو ورانيدل ، د زر کونو در په دره يتيمانو او کونډو د موجوديت زړه دردوونکې صحنې فقط د يوی درامی بڼه غوره کړي يا دا هرڅه په صفر کښې ضرب شي او داستان له سره پيل شي ، دا هرڅه د يو عظيم او ستر مقصد او هدف لپاره شويدي چې هغه په مسلمان افغانستان کښې د اسلامي حکومت قائميدل دي ، سرو پوځولو او د هغوی د مزدورانو نسکوريدل او محوه کيدل دي او پدې توګه د شهيدانو د سپيڅلي ارمان پوره کيدل دي ، مجاهدين هيڅکله هغه حکومت جوړولو ته غاړه نشي ايښودلي چې هغه له مسلمانو او کافرو عناصرونه مختلط وي بلکې دوی ته هم نشي حاضريدلي چې پخپل اسلامي هيواد کښې يوه کفري او غير اسلامي دله په رسميت و پيژني افغانستان صرف او صرف د مسلمانانو کور دی مسلمانان به پکي د عزت ژوند کوی او اسلام به يې حياتي نظام وي ، که د کفري طاقتونو په نظر کښې دا افغانستان د مسلمانانو پاکې وينې ډيرې ارزانه ښکاری خو ټولو مسلمانو افغانانو ته ډيري زياتي قيمتي دي هيڅکله د خپلو شهيدانو په وينو باندی تجارت کولو ته نشي حاضريداي بلکې له دښمنانو څخه به د خپلو ورونو د وينو د هر څاڅکي انتقام اخلي د ظلم په سوک بالدی د يتيمانو ماتې خولې به يوه ورځ خندا نه جوړيږي او د بې اسري کونډو لپاره به اسلامي نظام دسر سوري کيږي همدغه د شهيد ارمان دی او دهمدې ارمان پوره کولو لپاره دخدای د لارې مجاهدين په ګرمه ولوله او بيباکه مينه دحق په سنګر کښې ناست جنګيږي .

روسها در رأس ممالک سوسیالیستی زیر پردهء جهنمی کمونیزم عامل بدبختی بشریت، در قرن بیست

مسکو در سال ١٤٦٢م

علامهء سرحدات

اگر به نقشهء فوق نظر اندازید ملاحظه میکنید که:

روسهای وحشی چسان استعمار را ازسرزمین (٥٠٠) میل مربعه ئی مسکو آغاز وتاامروز تقریباً هفتم حصهء دنیارا اشغال نموده اند.

قسمت اول

قرن بیستم شکل استعمار را در دنیا تغیر داد تغیر به مفهوم اینکه استعمار گران در پهلوی زور از سیاست عصر حاضر که برهنای چال، فریب و نیر نگ استوار است نیز کار میگیرلد و یا به اصطلاح دیگر در قرون گذشته استعمارگران با بکار بردن قوهٔ قهریه و توصل به زور اقدام به تحت سلطه در آوردن یک کشور یا سرزمین میکردند ولی با ظهور تمدن جدید استعمار نیز چهرهٔ افعی صفتانهٔ خود را تغیر داده، کشورها و ملتهای ضعیف را با طرق جدید زیر یوغ اسارت بردگی و استعمار کشیده و بیشتر سعی بر آن دارلد تا با ایجاد زمینهٔ حکومتهای دست نشانده و گماشته های حزبی بطور غیر مستقیم به استعمار ملل ضعیف بپردازلد.

استعمار در ین صده معمولاً به دو اسم عرض وجود نمود، در غرب امپریالیزم و در شرق سوسیالیزم.

در برابر این دو قدرت اهریمنی فقط اسلام است که میتو اند با امت واحده به قیام و مبارزه بپردازد.

آئین مقدس اسلام و دستورات نجات بخش آسمانی آن کفار را به تشویش انداخت که ممکن آنموقع بر تمام جهان حق بین میسر شود که بسوی حق بشتابند، سعادت و خوشبختی خود را در تعالیم عالی اسلامی دریابند و شاید روزی برسد که با مبارزات حق طلبانهٔ شان آرمانهای جهانکشائی تنوق جوئی و آقا منشی آنها (استعمارگران) را بر ملا کنین روی زمین سلب سازند پس در صدد توطئه علیه اسلام برآمدند، که میتوان در گذشته ها از جنگهای صلیبی، قتل عام فلسطینی‌ها، نبرد اندلس حملات تباه کن مغل ها، انگلیسها، ایتالوی ها و فرانسوی ها نام برد.

آری دیکتاتوران غربی بعد از اینکه اسپانیا (اندلس) زیبا را که بخون هزاران جوان اسلام، به اسلام گرویده بودند و مرکز تجمع علوم دینی در غرب (اروپا) بشمار میرفت زیر سم ستوران خود قرار- داده و با لبخند دوستی تیغ ناگهانی بر فرق مسلمین آن دیار زدند که دیگر اصلاً اثری از اسلام و- مسلمین در آنجا نگذاشتند اینبار بنام امپریالیزم زیر- پردهٔ صهیونیزم با یک خنجر داغ بر قلب اسلام بیت المقدس (شهر قدس) متبرک ترین مکان مسلین (بعد از مکه و مدینه) را در دل ممالک اسلامی بنام شهر یهودیان اساس گذاشتند، ملیونها مسلمان متشکل از پیر، برنا، زن، مرد و حتی کودکان را از دم تیغ گذشتانده، صدها هزار مسلمان- فلسطینی را دربدر و آواره گردانیده و بالاخره خا- کهای شانرا اشغال نمودند. به تعقیب آن امپرا- طوری بزرگ اسلامی عثمانی را بنام جنگ جهانی چنان پارچه، پارچه نمودند که دیگر نام و نشانی از آن باقی نماندند - اگر از این قبیل جنایات امپر- یالیست ها علیه مسلمین را یکایک بیان نمائیم ایجاب رسالهٔ جداگانه را میکند، چون موضوع تحریر ما جنایات روسها درراس ممالک سوسیالیستی زیر پردهٔ- جهنمی کمونیزم در قرن بیست است فلهذا به اصل موضوع مراجعه، و جهت درک حقایق کمی بعقب برمی گردیم ومطالعهٔ خود را ازکشور کوچک- روسیه که امروز به حیث یک هیولای وحشی در- جهان عرض اندام نموده است آغاز می نمائیم.

روسیه که مرکز آن مسکو میباشد در سال ۸٤٠هش (۱٤٦۲ع) کشور کوچکی بود که مساحت آن به پنجصد میل مربع میرسید.

و اما چون ملت روس ذاتاً استعمارگر و توسعه طلب میباشند، بدین لحاظ آنها از سال (۱٤٦۲ میلادی) به بعد در صدد غصب ملکهای همسایه برآمدند و در ظرف چهارصد سال هفتم حصهٔ جهان را اشغال و جزء قلمرو خود نمودند.

در اواخر سالهای سلطنت امیر حبیب الله خان (سراج الملة و الدین) دنیا چه شرق و غرب در- جنگ بزرگ و بی سابقهٔ بنام جنگ جهانی اول قرار- گرفت که سبب تغیر اوضاع سیاسی و اجتماعی تمام ممالک جهانی گردید.

قبل بر آن روسها بر کشور اسلامی ایران حمله نموده و روزانه صدها نفر مسلمان را به چوبهٔ دار میفر- ستادند و ایران را به کوهی از آتش و خون تبدیل- نموده بودند. بطور مثال حینیکه سفاکان روسی بر مردم بیگناه ایران یورش بردند تا آنها را به قتل برسانند دهها هزار مسلمان به آرامگاه حضرت امام- رضا (رضی الله عنه) پناه بردند ولی آدمکشان روسی مزار امام را به توپ بسته در حالیکه هزاران نفر به شهادت- رسیدند مزار امام (رض) هم شدیداً خساره دید.

به هر حال جنگ جهانی اول به این مظالم روسها در ایران خاتمه بخشید، زیرا روس در صدد دفاع از خود برآمد.

این جنگ استعماری که نیمی از بشر را از روی- کرهٔ ارضی نیست و نابود کرد، در بطن خود فاجعه بزرگتری را در جهان معاصر به ارمغان آورد که بنام فاجعهٔ اکتوبر یاد میشود.

جنگ سال (۱۹۱٤) که دنیا در آتش عظیم نبرد و- کشور شوروی در خط اول آن قرار گرفته بود نظامی گران آلمان را بر آن داشت تا جهت پیروزی بر روسها از خود آنها جواسیسی تربیه و به خاک- روس بفرستند.

آلمانها متوجه این بودند تا کدام روسی را پیدا نما- یند که در چنین مرحلهٔ خطیر که کشور شان در حال نابودی بود مصدر خدمت به آلمان شوند.

در آن هنگام لیدران حزب کمونیست شوروی در- آلمان قرار بودند ستاد ارتش آلمان آنها را احضار و بعد از مذاکرات، جرمنها دانستند که انسانهای بی مسلکی را دریافته اند که بخاطر رسیدن به قدرت از همه چیز حتی وطن، استقلال سیاسی و تمامیت ار-

ضی کشور خود میکذ رند .

پس در طول نبرد ، دولت آلمان حاضر شد تا به این جواسیس خود باب هر نوع کمک مادی و معنوی را باز گذارد . چنانچه روزنامهٔ ایسکرا (جرقه) و انواع کتب تبلیغاتی که بواسطهٔ سردمدار این جواسیس (لینن) در زوریخ و لایپزیک بچاپ میرسید به همکاری رفقای کمونیستی لینن طور قاچاق به پتروگراد که در آن زمان پایتخت روسیه بود انتقال و از آنجا به دسترس مردم خاصتاً عساکر روسی در محاذات قرار میگرفت .

این نیرنگ آلمانها چنان مؤثر تمام شد که به زودی افسران و سربازان روسی عوض دفاع از خاک شان علیه حکومت تزار شوریده یا اسلحه و مهمات خود را به زمین گذاشته فرار میکردند و یا تسلیم قوای آلمان میشدند .

بالاخره فعالیتهای لینن و همراهانش چنان آتش جنگهای داخلی را شعله ور گردانید که در حمل ۱۲۹۵ هش (مارچ ۱۹۱۷ ع) امپراطور نیکلای دوم استعفا و دولت مؤقت تحت ادارهٔ پرنس لیوف تشکیل گردید که مدت سه ماه دوام نمود تا آنکه در اسد (جولای) همان سال حکومت کرنسکی جای دولت مؤقت را پر نمود .

برگردیم و ببینیم که لینن در آلمان دیگرچه فعالیتهای را علیه کشورش انجام میدهد در مورد خیانت و جاسوسی لینن در مرحلهٔ حساسی که روسیه بدترین روز های تاریخ خود را میگذشتاند و عساکر روسی در حال تباه شدن بود یکی از رفقای نزدیک لینن موسوم به داوید شوب کتابی را بنام اسراری از انقلاب اکتوبر در رشتهٔ تحریر در آورده است که واقعاً کتاب جالبی میباشد .

داوید شوب از اهالی روسیه در سال ۱۲۸۰ هش (۱۹۰۳ ع) با لینن آشنا و به اتفاق همدیگر وارد حزب سوسیال دیموکرات روسیه گردیدند .

دوستی داوید شوب با لینن چنان عمیق و محکم بود که حتی حین مخفی بودن لینن صرف او از مرکز اخفاً لینن با خبر بود و بس . این دوستی تا سال ۱۳۰۲ هش (۱۹۲٤ ع) یعنی تا زمان مرگ لینن ادامه داشت و در روز مرگ لینن هم داوید شوب بالای لاشش میگریست . داوید شوب پس ازمرگ لینن ازشوروی خارج و به امریکا پناه گزین گردید و کتاب خود را بنام اسراری از انقلاب اکتوبر تألیف نمود .

وی درقسمت سران کودتا «جواسیس آلمان» یعنی لینن و رفقایش ،وورود آنها به خاک روس هنگام جنگ چنین مینویسد.

حضور سران به اصطلاح انقلاب در روسیه به قدری واجب بود که دشمن روسیه (آلمان) تصمیم گرفت که بدون توجه به مقررات جنگی آنها را از خاک آلمان عبور و به روسیه برسانند .

ضمناً جنرال هوفمان رئیس ستاد جبهه شرق آلمان در جنگ علیه روسیه موضوع را صراحتاً فاش ساخته چنین مینویسد .

« یکی از کسانیکه کوشش داشت تاسران به اصطلاح انقلاب روسیه . ازخاک آلمان گذشته و وارد روسیه شوند من بودم وورود این اشخاص به روسیه به مصابهٔ آن بود که ما یکصد هزار لشکر بیش ازمیزان قوای کنونی در جبهه شرق متمرکز کرده باشیم وروسیه را شکست بدهیم . »

البته اینکه جواسیس چون لینن ورفقایش هرچه زودتر به روسیه برسند ازطرف ستاد ارتش آلمان به جنرال هوفمان دستور داده شده بود چنانچه رئیس ستاد ارتش آلمان بجنرال هوفمان چنین مینویسد :

مساعی شما برای وارد کردن سران انقلاب روسیه به آن کشور یک مانور فوق العادهجالب توجه ودرخشان بود ومن به نام امپراطورآلمان ازشماقدردانی و ازطرف خود سپا سگذاری میکنم .

ضمناً لینن حین جنگ (آلمان وروس) قرار دادی را باستاد ارتش آلمان به امضا رسانیده کهقرار ذیل است.

مادهٔ اول : تمام انقلابیون (قطع نظراز اقدامات آنها در جنگ) ازخاک آلمان بگذارندوبه روسیه بروند

ماده دوم : قطاری که حامل انقلابیون روسیه است یک قطار بیطرف شناخته شود واز کلیه حقوق یک دولت بیطرف بر خوردار گردد .

ماده سوم : وقتی انقلابیون وارد روسیه شدند بکوشند تا اسیران آلمان و متحدینش در روسیه آزاد گردند .

این معاهده به جهتی به امضا رسید که امپراطور روس بادول فرانسه وانگلیس عهد بسته بود که نمیتوانست بدون مشورهٔ آنها باآلمان صلح نماید .

پس ازامضا قرارداد فوق الذکر میان اولیائی دولت آلمان ولینن روز ۲۴ ثور ۱۲۹۵ ه ش (۱۶ اپریل ۱۹۱۷ ع) قطار حامل لینن و ۲۰ نفر همفکرانش تحت حمایت کلی قوای نظامی آلمان وارد ایستگاه راه آهن پطروگراد گردید .

این اسناد بطور غیر قابل انکار نشان میدهد که ورود لینن بروسیه آنهم دردوران اغتشاشات داخلی و جنگهای خونین خارجی به دستور و کمک آلمانها صورت گرفته ، لینن با رفقایش جهت جاسوسی به کشور خود رفتند تاوسایل سقوط دولت روسیه را فراهم وبه خاطر رسیدن بقدرت ، دست دوستی بدشمن داده خیانت بزرگی به تمامیت ارضی کشور استعماری خود نماید

بهرحال! هنیکه لینن وارد پایتخت روسیه گردید طرف استقبال عدهٔ ازکارگران قرار گرفت ولی دو روز بعد بتاریخ ۲۶ ثور (۸ ۰ اپریل) جریان قرارداد لینن با ستاد ارتش آلمان توسط مخالفین اوبااسنادفاش ومردم دانستند که لینن ازطرف دولت خصم (آلمان) ماموریت های دارد لذاتظاهرات عظیمی علیه لینن شروع ومردم میگفتند « محال است که دولت دشمن (آلمان) درچنین لحظات اساس جنگ ، لینن وهمراهان اورا به مقصد خیر وارد خاک ما کرده باشد » ضمناً درهمین روز (۲۶ ثور) افسران وکشتی بانان نیروهای دریائی روسیه دردریای بالتیک قطعنامهٔ علیه لینن صادر کرده اورا جاسوس آلمان خواندند . هم چنان درهمان روز دسته های متعلمین مکاتب و محصلین پوهنتون ها شعار های ذیل راروی خیابان ها با خود حمل میکردند .

لینن و شرکای او باید به آلمان برگردند ما جاسوسان دشمن را به کشور خودراه نمیدهیم .

چون روزبه روز خیانت های لینن ورفقایشان به ملت و وطنش، بامدارک موثق افشا میشد ومیدانست که اگر در محضر عام براید مورد سنگسار ولت وکوب مردم قرارمیگرد پس مدتی را طور خفیه سپری نمود تا انکه هفت ماه بعد ازورودش به روسیه بتاریخ ۱۵ قوس ۱۲۹۵ ه ش (۷ نومبر ۱۹۱۷ ع) دست به کودتا زده و قدرت را ازحکومت کرنسکی که در صدد دفاع ازخاک روسیه و جنگ باآلمان بوده بدست آورده ودولتی بنام حکومت مؤقت کارگران و دهقانان روسیه تشکیل داده شروع به اجرای خدمت به باداران خود (آلمانها) وخیانت بهروسیه نمود

لینن درست ۱۸ روز بعد ازبه قدرت رسیدن بتاریخ ٤ جدی ۱۲۹۵ ه ش (۲۶ نومبر ۱۹۱۷ ع) خواهش متارکه رانموده وبه زودی معاهدهٔ برست لیتوفسک را با آلمانها به امضا رسانید .

طبق این معاهده لینن مبلغ شش هزار ملیون مارک را بنام غرامت جنگ از بودجهٔ مردم روسیه « بخشش از کیسه خلیفه» و مناطق فینلند ، اوکراین ، لهستان لیتوانی کوربنه لیونی استونیا، وباتوم راازخاک روسیه جدا وبه دولت آلمان سپرد .

باقی دارد

مجاهدین راه خدا ارج صفوف خویش را فشرده ترنموده، هیولای وحشی کمونیزم وهمه مکاتب الحادی را ازصحنهٔ هستی محو کنید .

اسلامي عقيده او تيار و حرامي

دا دانسان فطري غريزه ده چې دژوند په اوږدو کې له عادي اوروان حالت څخه دستونزو او مشکلاتو په وجه پوه تريخ او کړکيچن واټن له رسيږي نو هغه وخت دانسان ورځني پروګرامونه ګډوډيږي اوددې په غرض چې د ژوند داولنۍ عادي مرحلي څخه دهوسا ئې اوليک - مرغۍ پهلور قدم واخلي بر خلاف دور پيښوربرو نو د لهمنځه وړلو په هڅه کې کيږي او پهخپل توول توان سره لاس اوپښې وهي تر څو دژوند د روان کاروان ددامي عوارضو په ترميم و توانيد لا ي شي . خو برياليتوب اوناکامي ئې پهعقيده پوري اړه پيدا کوي . هغه کسان چې دالحاد په تورو تيارو کې ګير راغلي دي دترميم نه مخته جسماً او روحاً ناآرامه وي ، فکري خيالونه ئې راتلونکې ژوند ورته په پوهيبتناک اووير - ونکي حالت کې ښکاره کوي ، ورځ خوځه کوي چې بې ځايه لالاهانده وي دشپې په اوږدو کې ئې خوب تښتيدلی وي او دخپلې راتلونکې پهباب فکرجن او لاس تر زنې ناست وي ، پهتسم قسم نارغيو اخته کيږي ، دکور او ياتولنې په چاپيريال کې خپلی روبې ته منفي مسير تعينوي خپل ځان دهډ مرغيو مظهر معرفي کوي له هر چا سره چې يوځاي شي شکايتونه ئې خلاصون نه لري او بالاخره د ماتې او شکست حکومت ته سر په ښکته پږدي .

په داسې حالاتو کې که چيرې کوم بل د و ل فلسفي ته دعوت شي بې له ځنډه ورته د منلو سرخو- ځوي دي خو پدې فکر وي چې ګوندې زما خوشبختي به ګې په ارمغان راوړي وي . خلاصه دبلې هردو ل فلسفي منلو ته تيار يږي . دا څکه چې دا دول انسانان دعقيدي په لحاظ پوچ او بې معنی وي ، په فکر و نو کې ئې د ماديت بې بنياده مفکوري ځاى نيولې وي ددي برخلاف هغه خلک چې دعقيدي خاوند ان وي (دخداي ج په سپيڅلی قانون (قر قان حميد) اودهغه ذات په رسا لت مآب پيغمبر (محمد رسول الله (ﷺ) کامل ايما ن و لري ددا سي ستونزو او ربړونو په وړاندې نه يواز ي عادي اوروان حالت له لاسه نه ور کوي بلکه د خپلې عقيدي اوپا خه ايمان په بنا خپل ځان د سختيو او کړاونو تينګ سنګرجو ړوي او پردي کی يأس او نا اميدی ته فرصت نه ور کوي ، چې په دوی باند ي دحکو مت کو لو جوګه شي ، دا څکه چې دا دول انسا نان دپاکې او سپيڅلی عقيدي خاوندان وي

او په ی فانی نړ ی کی ژوند کول ورته دا په ې ژوندپه‌پر تله ارزښت نه‌لری دخپلی عقیدي او ټینګ ایمان په‌رڼا کی دیو روښانه سباؤن په هیله دهرډول ستونزو او مشکلاتو منلو ته په ور ین تندي تیاروي .دهر ډول زړه دردونکو پیښو په وړاند ي له‌صبر، زغم ،ثبات او پایداري څخه کار اخلـي دا ټـولي ځوروونکی پیښی الهی تقد یر او ازموینه ګڼی داد ځان په برخه کی ملکو تی فیصله ګڼی اوبالاخره ددي‌په عوض‌چی شپه او ورځ دحیرت‌او نا توانی په څپو کی‌غرق پاته شي ، خپل تو ل فعا لیتو نه په کـار اچـوي، ترڅو وکولاي شی په داسی الهی ازمو ینه کی پـوره بریا لیتو ب ترلاسـه کړي .

اقتصادي ستو نزی اونوري ډول ډول بدمرغی زغملای‌شي خوبی‌ننګي اوذلت‌ته‌غا ړه نه شی ایښودلی دا پدی خاطرچه‌د کائیناتو څښتن ډیر غـیورذات‌دی او دهغه ذات قانون بی ننګی ذلت او بی غیرتی غندلي او د د ي په بد ل کی ئی حریت ، عزت اواستـقلال لـما نځلـی د ی .

د اسی انسانان د خپل راتلونکی وخت په باب مطمئن او روحي آرامي ورپه برخه و ي ، ځکه چی د متعال خدای(ج) په سپیڅلی‌اوله یرمه ډ ک کتاب (قرآن‌حکیم) کی ، کوم چی د انسان د ژوند د لاري روڼ مشال او د حقیقي او معنوي نیکمرغیو متضمن ده ، د وی ته د جنـت ور کـولو وعـده ورکـړه شـوي ده ، د کوم جنت وعده چی هغه د بشر د لارښود جناب محمد رسول الله صلی الله علیه وسلم د اوسیدلو ځاي ده ، دکوم جنت وعده چی په هغه کی دشهید انو سردارا‌ن (حسنین مبارکین) اوسیږي اوبالاخره د کوم جنـت وعده چیر له چی واحد خداي (ج) څخه د لید نی شرایط مهیا کیږي .

نو ځکه داسي انسانان د ژوندانه په‌هر ډول ترـ کیڅن‌پړاو کی پوازي اوپوازې د کائناتو د څښتن‌رضایت لټوي او تنها هغه لایزال قدرت دخـپل حتیقی معبود په حیث پیژنی کوم چی ئی کائنات د شپږو ورځو په اوږدو کی له عدم‌څخه دهستی میدان ته راوړي.

داسی انسانان پـه هیـڅ ډول دي تــه نشی تیاریدای چه د زور او فریب په وجه د نورو مـادي قد ر تو نو طابع شي ، بلـه هر ډ ول مفکو ره منلی نه شی، بلکه د ضرورت په وخت کی (د قران کریـم د اوامرو او پدي باندي د عمل په صورت کـی) د هغی په وړاندي د خپلو وینـو د توئیـدو ، د کور د ورانیدو ، د وطن د ورانیدو ،او با لا خره د خپل مرګ په بدله کی ، کوم‌چی داسی مرګ ته په الهی سپیڅلی قانون کی ابدي آرام ، هوسا ، خوشحال ژوند ویل شوي ده ، پاڅون کوي .

چی‌ددي ژوندۍ نموله د افغانستان اتل ولس ده کوم چی‌لی د تیرو اوو کلونو را پدی خوا د نړي‌ـ وال ښیدینه‌استکبار (روسي) د ځرګند وسلوال تیري په وړاندي پاڅون کړي . دغه په اسلام مین ولس د اسلامی ایدیالوژي دپلی کیدو په خاطر او د مذهبی مقدساتو او ملي نوامیسو څخـه د دفاع پـه خاطـر تقریباً یونیم میلیون‌شهیدان دسره کارد دوحشی لشکرو سره‌مقا بلی ترځ کی و منل ، دا چی دافغا نستان ، آبادی ، طبعی زیرمی ، اسلامی اوتخنیکی مؤ سسی زرعی ځمکی ، صنعتی کار خا ني ځنګه او څه شوی صرف نظر کوو ، خو یوازی ئی په بین‌المللی ډ ګر کی د نړي په تاریـخ کی دخپل فرهنګ او دود و نو په سر د مهاجرینـو دشیر ریکارډ مات کړ . چی‌له ۱۷ ملیونه مجموعي احصـائي څخه ئی پنځه ملیونه لواره جهان ته وړاندي کړل مګر د مادیت پوچی او انسان وژ ولکی مفکوري منلو تـه ئی غاړه کی‌نه ښوده . دا د اسلام سپڅلی او انسان جوړونکی دین ده‌چی خپلو پیروانو ته‌ئی داسـی معنـوي جرئت او دخپلی را تلونکی په باب روحی اطمنان ور ښیلی . نوځکه به دافغانسـتان مسلمان ولس ترهغه وخـته پو ری خپل جهادي سنګر تو دوساتی ، ترڅولی خپله مقدسه هیله (په‌ګران افغانـستان کی‌دمترح اواصیل اسلامي نظام مینځ ته راتلل) نه‌وي ترسرمشـوي .

وجاهدوا فی الله حق جهاده

پیوسته به گذشته

تیوری نظامی

قسمت ـــ ۳ ـــ

تعرض دلگی (گروپ مجاهدین) پیاده : ـــ

عموماً زمانیکه مجاهدین به شکل پیاده تعرض میکنند، بحالت نظام زنجیر خپور پیش میروند.

نظام زنجیر خپور چیست؟ دریں نظام قوماندان دلگی (گروپ مجاهدین) در وسط صف موقعیت داشته، معاون آن بطرف راست و مجاهدین متباقی بطرف راست و چپ پهلوی همدیگر درحالیکه جبههٔ شان طرف دشمن باشد، استاده شده و بمجرد شنیدن قوماندهٔ شروع تعرض، به پیشروی حرکت میکنند. متصل به شروع تعرض، مجاهدینیکه طرف راست قوماندان استاده اند، بجناح راست تیت شده و از همدیگر فاصلهٔ جناحی - ۷ - الی - ۸ - متر می گیرند ومجاهدینیکه به طرف چپ قوماندان هستند نیز عین عمل را اجراء می کنند.

در ینصورت فاصلهٔ جناحی بین دو مجاهد ۷ الی ۸ متر بوده و عرض عمومی نظام مربوطه به تعداد نفر است. مراعات ونگهداری حذاء (برابری جناحی) با یکدیگر شرط حتمیست. یعنی هیچ کس باید از مجاهد پهلو پیل خویش عقب نه ماند ـــ زنجیر خپور معمولاً به یکی از اشکال تقرب اجراء می شود.

تقرب چیست؟

خود را به سلاح دست داشتهٔ خویش در حالیکه آتش شدید از طرف دشمن اجراء شود، به زیر زنخ دشمن رسانیدن، دشمن را از بین بردن، سلاح آنرا غنیمت گرفتن، آنرا تصرف کردن است وبه اشکال ذیل صورت می گیرد:

١ : ـــ به شکل - تر پله.

٢ : ـــ به شکل - ولاړ.

٣ : ـــ به شکل - خم خم.

٤ : ـــ به شکل چار غوک.

٥ : ـــ به شکل - زحف وپروت. البته اشکال فوق نظر به وضع اراضی و شرائط آتش دشمن استفاده شود

تر پله چیست؟ مارش مارش (دوید نهای) تیز و کوتاه است، که بدون اینکه مورد اصابت مرمی دشمن واقع شویم خود را به موضع دشمن برسانیم.

به شرح ذیل: زمانیکه قوماندهٔ تر پله بمجاهد داده می شود، مجاهد از جای خود می خیزد و به شکل بسیار تیز وسریع مارش مارش میکند. البته برای ـــ ٥ الی ٦ ـــ ثانیه که مسافه - ٢٠ الی ٢٥ - خطوه (قدم) را طی میکند و فوراً پروت میکند بمجرد پروت موضع خود را - ٥ الی ٦ خطوه تغیر میدهد (بجناح راست ویا چپ می لغزد). بعد از گذشت زمان ٤ - الی ٥ - ثانیه دوباره می خیزد و به همان سرعت، مسافه وزمان اولی مارش مارش میکند. بدین ترتیب ضمن همین دویدن های وقفه ئی خود را به هدف میرساند.

بخاطر باید داشت که زمان نشان گرفتن بالای یک هدف متحرک توسط تفنگ وماشیندار ٥ الی ٦ ثانیه است. لهذا اگر مجاهد تر پله کننده کمتر ازین

زمان یعنی ٤ الی ٥ ثانیه بدود ــ دشمن آنرا هدف گرفته نمیتوانند وهم باید گفت که دویدن در ترپله همیشه به شکل مار پیچ می باشد نه مستقیم .

ترپله هم منفردانه اجرا می شود وهم گروپ وار چیزیکه در ترپله مهم است (چالاکی وسرعت عمل) .

نوت : اشکال تقرب از طرف قومندان مربوطه بادر نظر داشت شرائط اراضي وو ضعیت دشمن ،زمانیکه قوماندهٔ تعرض داده می شود بیان میگردد . مثلاً :

۱- پنځم گروف ترپله وکړی .

۲- لمړی گروپ په زحف او پروت تقرب و کړی.

۳- د ریم گروف د چار غوک په شکل تقرب - وکړي او داسی نور .

ترصد چیست ؟

دیدن ومشاهده کردن ، پالیدن وجستجو کردن هدف راترصد گویند شخص که این عمل را اجراء میکند بنام مترصد یاد می شود - ترصد یکی از - عملیات ضروری محاربه است وبدون ترصد نمیتوان حرب را باموفقیت انجام داد .

ترصد بطریقه هاي ذیل صورت می گیرد .

۱: ــ ذریعهٔ چشم وگوش .

۲ : ــ ذریعهٔ آلات اوپتیکی ترصد از قبیل دوربین دستی - دور بین قیچی وغیره آلات ترصد.

مترصد وظیفه دارد که تمام معلومات را که در مورد دشمن ذریعهٔ ترصد بدست می آورد ، بدون کم وکاست بصورت عاجل به قوماندان خبر بدهد .

ترصد قبل از شروع محاربه ، شروع شده والی ختم عملیات محاربوي دوام می کند محلات ترصد معمولاً در جا های بلند ومرتفع ، ونز د یک دشمن که حرکات دشمن را بخوبی ترصد کرده بتوالد ، ساخته می شوند .

ارتباط محل ترصدبامحل قوماندہ (محل قوماندان) توسط مخابره تأمین می شود در صور تیکه مخابره - د رد سترس موجود نباشد این کار ذریعهٔ اشارات وعلائیم یا افراد خبررسان صورت می گیرد . مترصد نباید در وظیفهٔ خویش جزئی ترین غفلت نماید زیرا او در سوق واداره قوتها رول بس مهم و بسزائی دارد .

تخمین مسافه

معلوم کردن مسافه بین ماوهدف راتخمین مسافه گویند وانجام این عمل قبل از شروع حرب و هم در اثناً حرب شرط حتمیست .

تخمین مسافه بهطرق ذیل صورت می گیرد .

۱ : ــ توسط آلات اوپتیکی اندازه گیری از قبیل تله ترهها وبعضی دوربینهای دیگر .

۲ : ــ از شنیدن صداها ودیدن فیرهای اسلحهٔ ثقیله .

۳ : ــ ریسمان صد متره .

٤ : ــ توسط خیز انگشت .

٥ : ــ بطریقهٔ تخمین وسطی .

الف : ذریعه آلات اوپتیکی .

اکثر آلات اوپتیکی (دو ربین ها)در سیستم اوپتیکی طرف راست خود (چشم راست خود) شیشهٔ درجه دار دارند که بنام شیشهٔ مندرج محراق یاشیشهٔ هدف یاد می شود .

درجه بندی شیشهٔ مذکور اکثراً از جنس ملییم می باشد . لهذا اگر در منطقهٔ دشمن یک شی که ارتفاع آن شی برای مامعلوم باشد ، موجودباشد می توانیم از روي آن توسط دور بین هاي مختلفه مسافه را معلوم نمائیم .

مثال : ــ

در پهلوی پوستهٔ دشمن پایهٔ برق موجود است که ما قبلاً آن را ازنزدیک دیده ایم وارتفاع آن را می فهمیم که شش متر است هم چنان دور بین - دستی 8 ــ B منضبداری روس با دایره نشان توپچی

یاآلهٔ توجه داوان را نیز با خود داریم الحال مسافه راچطور تخمین نمائیم .

برای حل مطلب از فورمول ذیل استفاده می شود :

$$\frac{lmh}{M = 1000m} = 1meilem$$

یعنی اگر ارتفاع یک شی یک متر باشد ومسافه آن ازما یکهزار متر، دوربین آنرا یک ملیم نشان میدهد بناً اگر پایهٔ مذکور ازما هزار متر دور واقع باشد پس آنرا دوربین برای ما شش ملیم نشان میدهد .

اگرپایه ازما ۲۰۰۰ متر دور باشد پس دوربین آنرا (۱۲) ملیم نشان میدهد .

اگرپایه ۳۰۰۰ متردورباشددوربین ۱۸ ملیم نشان میدهد

=== ۲٤ ==== ٤۰۰ ===—

=== ۳۰ ==== ۵۰۰۰ ===—

=== ۳٦ ==== ٦۰۰۰ ===—

=== ۳ ==== ۵۰۰ ===—

به شرح فوق از روی فورمول مذکور قیاس میشود ومسافهٔ مطلوبه بهمین شکل تخمین می شود

ب : از شنیدن صدا ودیدن فیر سلاح ثقیله .

به اینطریقه نیز مسافه دقیقاً تخمین میشود به شرطیکه ازوقت کار گرفته شود ، به شرح ذیل :-

یک ضرب توپ ویاتانک دشمن از موضع خویش به جهت نا معلوم انداخت می کند ، در لحظهٔ فیر توپ دود وشعلهٔ آتش از دهن میل آن بلند می شود. بمجرد یکه دود و یا آتش مذکور را ببینیم ساعت راقیدمی نمائیم (مثلاً ۱۱ بجه ۱۲ دقیقه و ۳۰ ثانیه است) الحال در حالیکه چشم ما طرف حرکت عقرب ثانیوی ساعت متوجه است ، گوش میدهیم که چه وقت صدای فیر آن بگوش ما میرسد . به محض شنیدن صدای فیر وقت را یاد داشت می نمائیم . زمان بین دود وفیررادر عدد ۳٤۰ ضرب می نمائیم (۳٤۰ متر درثانیه سرعت صوت است در هوا). عدد یکه بدست می آید طول مسافه را به متر نشان میدهد .

مثال :- پوستهٔ دشمن یک مرمی توپ را به جهت نا معلوم فیر کرد . وقتیکه دود آن رادیدیم ساعت ۱۲ بجه و ۱۵ دقیقه و(۵) ثانیه بود . اما زمانیکه صدای آن بگوش مارسید ساعت ۱۲ بجه و ۱۵ دقیقه و-۳۰- ثانیه بود . یعنی ۲۵ ثانیه بعد از دیدن دود ، صدای فیر را شنیدیم بناً ۸۵۰۰m = ۳٤۰ ضرب ۲۵ . یعنی مسافه بین ما و پوسته ۸۵۰۰ متر است بخاطر باید داشت که صدای فیر توپ مورد بحث ماست نه صدای انفلاق مرمی آن .

ج : تخمین مسافه توسط خیزانگشت .

دست راست خود را پیشرو دراز کرده ،انگشت کلان (شصت) آن رآ استاده نموده درحالیکه چشم چپ تان پت باشد ، توسط چشم راست انگشت کلان خود را بشرطیکه دست تان شور نخورد ، بهدف تطبیق نمائید . الحال چشم راست را پت نموده و چشم چپ را باز کنید ، انگشت خود را ببینید کجاتطبیق است . الحال مسافهٔ جانبی را که بوجود آمده بمتر تخمین نمائید و آن را در عدد ثابت (۱۰) ضرب نمائید ، مسافه تخمین می شود .

مثال :- دفعهٔ اول انگشت خود را بالای یک مخزن آب در منطقهٔ دشمن تطبیق نمودیم دفعهٔ دوم (ذریعهٔ چشم چپ) انگشت ما بالای یک تعمیر تطبیق شد ، فاصلهٔ جنبی بین مخزن و تعمیر را -۲۵- متر تخمین نمودیم الحال : ۲۵۰ = ۱۰ ضرب ۲۵ یعنی فاصله بین ما و هدف — ۲۵۰ — متر است .

د : طریقهٔ تخمین وسطی مسافه :

درین صورت چند نفر مجاهد گرد هم آمده و هر کس از فهم خویش مسافه را تخمین می نماید متعاقباً تخمینات مذکور باهم جمع شده تقسیم تعداد مجاهدین نفر دهنده می شود ـ عدد وسطی که بدست می آید عبارت از تخمین وسطی مسافه است .

مثال : پنج نفر یک مسافه را ذیلاً تخمین نمودند ـ ۲۵۰۰ متر ـ نفر دوم ۳۰۰۰ متر نفر سوم ۳۵۰۰ متر ـ نفر چهارم ٤۰۰۰ متر ونفر پنجم ـ

بقیه درصفحه (۵۷)

په جهادکې د یووالي اغېزه

د غوایي دخونړۍ فاجعې لمړنۍ غم لړلې شپې ورځې وې، د چا څوی ورک ؤ او له چا څخه ورور، په چا د یتیمۍ غم کېده او په چا د کونډ توب فضاء له غمه ډکه وه، کمونیستي کړغېړن سور رنګ هر چېر ته رنګېدلی ؤ. واړه ماشومان او بې عزته بې کفایته کم پایه خلک اقتدار ته رسېدلي ؤ خلک په زور او جبر مارشونو ته بیول کېدل په اسلامي شعارو او مناسکو ملنډې وهل کېدلې هیچا حق ته حق او باطل ته باطل نه شوای ویلای په علماوو د ګرځېدو را ګرځېدو مځکه سره شوې، وه خلک یواځې د اسلام په جرم په رڼا ورځ جیلونو ته غورځېدل د خلکو شخصي دارایي غصبېدلې په یوه او بله بهانه یې خلک ځورول او د ځور لپاره یې رنګ رنګ معاملې او فتني را برسېره کړې وې دا یوه داسې توره دوره وه چې خلکو د قهر او غصې څخه خپلې ګوتې ژوولې خو ډېرې ورځې لا تېرې نه وې چې د تحریکي ځوانانو د هلو ځلو له امله د اسلامي جهاد ابتدائي (لمړنۍ) حلقې له پخوا زیاتې پیاوړې را څرګندې شوې او د هېواد له ګوټ ګوټ څخه مسلمانو خلکو له همدې جهادي ډلو سره ربښتونې اړیکې ټینګې کړې او ټول ولس د قربانۍ لپاره تیار شو، هر څوک د خدای (ج) په لاره کې د خپل ژوند څخه تېر وو

د رو درو جهادي آرزوګانې تر سره کېدلې صفونه منظم کېدل د دهري حکومت پر ضد د پاڅون پلانونه طرحه کېدل خود خلکو یواځې مشکل د سلاح لشتوالی وه ټول خلک تش لاس وو «متل دی» «تشه لاسه لمسې دښمن یې» په حلقو او مجلسو کې یواځې په همدې مشکل بحث او خبرې کېدلې او پر دښمن باندې حمله یواځې د همدې مشکل په اساس ځنډېدلې وه چې په همدغه وخت کې د هزاره جات مجاهدینو د عملیاتو مزې د سیمې تر پولو پورې را ورسېدل. دهري حکومت تصمیم ونیو چې ددې منطقې خلکو ته اسلحه ور کړي او پدې نامه یې د هزاره وو سره وجنګوي چې هغوی هزاره دي ددوی مالونه او ښځې تاسو ته روا دي لکه څنګه چې استعمار وایي «تفرقه واچوه حکومت وکړه» خو لکه څنګه چې ښکاره ده هر وخت د واقعي مسلمانانو لخوا شیطاني پلانونه شنډ او له خاورو سره یو شوي دا ځل هم دروسي لوکرانو دا آرزوګانې له خاورو سره خاورې شوې خلکو د دهري حکومت ته د اسلحې د لاسته را وستلو په خاطر د هزاره وو سره د مقابلې تېر وواهه

«ان کید الشیطان کان ضعیفا»

ترجمه: په تحقیق سره مکر د شیطان ضعیف دی

او پدې توګه په زرګونو مېله سلاح او مرمۍ

د مجاهدینو لاس ته و رغلی هغه ورځ هم راورسیده چی خلک یی د هزاره جات په خوا قومانده کول پدی ورځ خاص مراسم او ترتیبات نیول شوی وو ، زده کوونکو شعارو او ترانو ویلو لپاره پدی مراسمو کی برخه اخستی وُ ، په ګلونو سمبال ګاډی د خلکو د نقلولو لپاره راو ستل شوی وو ، تش په نامه ولسوال د بیانیی ورکولو په نیت د خند اله په ډکه خوله راووت ، خلقیانو د هو را د غیر ناری کړی خو مؤمنو خلکو د دهری حکومت پر ضد د تکبیر ناری پورته کړی او د توپک خولی یی په مزدور حکومت ور وارولی دتکبیر په نارو د جهاد غږ پورته شو په ډیر کم وخت کی ولسوالی فتح شوه ، خلک پواخښی د اسلام په نامه پورته شول او اسلامی جذبی یی داسی را پاریدلی وی چی د چا سره د خپلوی او نورو اړیکو د ساتلو پروا نه وه ، هر چا د خپل کور او کلی څخه تصفیه شروع کړه ، هیڅوک د چا په مخ کی خند نشول هیچا د خپل قریب خلقی وحشی ملاتړ و نکړ ، هر سړی خپل ملحد خپلوان د شرعی محکمی ذکر ته را وویستل توله منطقه پاکه او آزادم شوه د مسلمانانو زړونه دقهر او غصی څخه تش شول روحی اطمینان او د زړه تسکین ئی وشو خلقی فرمانونه شنډ شول ، د خلکو ضبط شوی ملکونه بیرته په لاس ورغلل ، کمونیستی کرغیړن بیرغونه را نسکور شول ، د علماؤ شپه په کور شوه او . . . . .

پدی وخت کی ملحد رژیم د منطقی د نیولو لپاره د قواؤ په استولو ، بمبار کولو او نورو شنډو دسیسو سره زیاتی هلی ځلی وکړی خو څه یی له لاسه ونشول د دښمن هره قوه د جبهی په لمړی کرښه کی له خاورو سره خاوری کیدله ، هره دسیسه شنډیدله ، مجاهدین په تش لاس په ټانګونو ور ختل ټانکونه یی د تیلو په بوتلو ویشتل ، ټانګونه سو ځیدل یو پر بل غورځیدل ، غولیدلی ملیشه څه تسلیم اوڅه له مینځه ولاړل دمجاهد ینو زړو نه له جذبو ډک وه ، هیڅوک پخپل ژو ند دخدای (ج) او وطن په لار کی نه ویریدل ، هر مجاهد دقوی درا تګ په انتظارؤ ، او کله به چی دقوی د راتګ آوازه شوه پخپله خوښه اوخو شحالی به ئی مخی ته ورتلل داسلامی جهاد په دغولمړیو و رځو کی یوه دولتی قوه هم منطقی ته تیره نشوه ، دنراوبنځو به زړولو کی مجا هدینو ځای نیولی وُاو څه چی به یی په کور کی پید ا کیدل هغه به یی مجاهدینو ته ساتل په هغه منطقه

پاتی په (۵۸) مخ

دين

ومن يبتغ غيرالا سلام دينا فلن يقبل منه
(ال عمران – ۸۵)

په عربی لغت کی دين د :

الف : حکم چلولو ، قدرت او نور په اطاعت مجبورولو

ب : بندګی او اطاعت کولو ، د بل تر امر لاندی کيدلو او د بل زور او سلطی ته د تسليمدلو

ج : قانون ، طريقی ، شريعت او مذهب دود او عادت .

د : مکافاتو ، مجازاتو ، فيصلی اومحاسبی په معنی دی

په قرآنی محاوره کی هم دين د قدرت اطاعت ، جزااو حساب په معنی راغلی دی خو د الدين تکی په قرآن کريم کی د دينی او د نيوی مکمل نظام په معنی ذکر شوی دی خدای ج فرمائی :

وقال فرعون ذرونی اقتل موسی وليدع ربه انی اخاف ان يبدل دينکم او ان يظهر فی الارض الفساد
(المؤمن – ۲٦)

(فرعون وويل ما پريږدی چی زه موسی (ع) ووژلم اوس هغه خپل رب ته بلنه ورکوی ، زه ويريږم چی چرته نه وی چی هغه ستاسی دين بدل کړی او په ځمکه کی فساد راپورته شی)

د فرعون خبره داوه چی که موسی (ع) په خپل دعوت کی بريالی شی نو هغه به د ملک نظام بدل کړی په دی معنی چی هغه به د ژوند عقيدوی او اداری نظام ټول واړوی د قرآنکريم په بيلا بيلو ځايونو کی د ين په مختلفو معنياګانو راغلی هلته هم يورمز ښکاره دی او هغه داچی په الهی قدرت ايمان درلودل هغه قدرت ته تسليمدل د هغه قدرت تر اغيزه لاندی فکری اوعملی نظام عيارول اوله هغه قدرت څخه داطاعت او بغاوت په صورت کی په مکافاتو او مجازاتو باور لرل عبارت له دين څخه دی . يا په لنډ ډول دين د عقيدی او عمل هغه بنسټ دی چی د خدای (ج) له خوا د خلکو د هدايت لپاره د انبياوو(ع) په واسطه ايښودل شوی دی په او ستای ژبه کې دين ددئنا په نامه راغلی چی معنی ئی سپيڅلی وجدان دی په عربی - عبری او ارمنی ژبو کی دين د قضاء په معنی هم راغلی چی دعربی دديان لغت چی - د قاضی په معنی دی هم له دين څخه مشتق دی .

د دين د پيدا ايښت انګيزه

هغه کسان چی له مادي څخه پورته څه شی نشی درک کولای او کله کله د فطرت مظاهر هغوی په دی مجبور هم کړی خو عناداً له طبيعت څخه په پورته عالم معتقد ندی .

هغوی چی د مادی په اصالت باورلری مادی ته په ابدی بقا قايل دی ټولي روحی او فکری پديدی دمادي بل شکل ګڼل کيږي، هو ! هغوی هر څه له يوه (مادی) اړخه څيړی ، نو دين هم په هغه نارسا عقل او فکر چی د مادي په محصور چوکاټ کی راګيردی تعريفوی او وائي چی د دين داستثمار - ګرالو له خوا د غريبو خلکو لپاره يوه د سيسه ده خو که د حضراتو انبياوو (ع) ژوند مطالعه شی نو ښکاره کيږی چي انبياء (ع) په خپله هم په مادی لحاظ

په غربیه کور نیو کې د لیاته راغلې او په بې شتو ئې ژوند تیر کړی کوم کسان چې په لومړی قدم کې د انبیاؤ (ع) پیروی ئې کړې ده له تیتو طبقوڅخه وو

حضرت موسیٰ (ع) چې لـه مصر څخه لاړ او د مزد په بدل کـې بې پر دی پسـونه څرول په پای کې مصرتـه د راګرځیدلو په لاره کـې په نبوت مبعوث شو .

لومړنی پیغام ئې هم د بنی اسرائیلو په هکله چې په مصر کې یو محکوم اقلیـت وو ازادی وه حضرت عیسی (ع) بې شتو څه چې بې پلاره هم وو هغه (ع) تر آخره د کور جوړولو فرصت پیدا نکړ .

د حضرت محمد ﷺ تاریخ خو تـولو ته معلوم دي چې د هغه ﷺ خو ډېر ملګری غلامان وو چې مسلمان شوی وو او کوم کسان چې څه ئې لرل په هجرت کولو کې هر څه ور څخه پاته شول .

لنډه دا ، د ماده پالو دا خبره چې دین د استثمار کړانوله خوا یوه د سیسه ده پرته لـه دې چـې د خپلې ناپوهۍ او بې خبرۍ سند بشریت ته ـ ورکړی نور څه نده .

د ماده پالو بل نظر دادی چې دین په ټولنـه کې دا و ها مو او جهل زېږنده ده ، خو هغو ی ته د دې ځواب یوه زره بوډۍ داسې ورکوی .

والی چې یوه زره بوډۍ دوربو په ورېسلو لګیا وه چا تری پوښتنه وکړه بوډۍ ! خدای (ج) پـه څه پیژنې ؟ هغې څه و نه ویل خولاس ئې له څرخې (څولداري) څخه لـرې کړ هـغه چې په خورا چټکتیا سره ګرځیده له حرکت څخه پاتې شو څـو پوښتنولکی یوه نه شو او بیائې وویل .

بوډۍ خدای (ج) په څه پیژنې ؟ هغې ورته وویل ما خو ځواب در کړ خو ته پوه نه شـوې او هغه دا چې کله ما خپل لاس له څرخې څخه لرې کړ نو هغه خپل حرکت بایلود نو دا په څرنګه عـقل وی چې دا لمر اود هغه نظام ، انسان او د هغه ژوند حیوان او نبات کوری خو د هغوی په خالق اواداره کونکی باور ونلری زه خدای له همدی څخه پیژنم که زه دا څرخیوله څرخوم نو هیڅکله په حرکت و نکړی نو دا کائینات چې کوم قدرت وربالدی حاکم نه وي آیا یوه لحظه ئې د بقا امکان شته ؟

والی چې یو پوهنه په د بټه کې ګرځید او چا پوښتنه تری وکړه چې له خدای (ج) په څه پیژنې ؟ هغـه ورته وویل ، داوبې پـه پله هغه دا چې په دې دبټه کې چې زه ګرځم کله چې داو ښ پل (نقش پای) یا بل اثر وویننم نو باور می شی چې حتماً په دې لاره یو اوښ تیر شوی ، نو چې دا ځمکه آسمان ، ځان او نری ګو رم څنګه منلای شم چې دادي نو پرته لـه یوه خالق څخه خلق شو ی وي ربښتیا دا دیوه مقتدر ذات اثر او نښه ده .

دا هغه ځوابـونه وو چې د ماده پـالو په اصطلاح ناپوهانوور کړل که د همدی ناپوهـانو (ماده پالو) خبره دپوهی او علم په تله و تلل شی بلکل سپکه ده .

که د طبیعت خورا کوچنی ذری (اتوم) ته نظر وکړو هغه په هغه کوچنی والی کې چې په سترګو نه لیدل کیږی د عجیبو اسرارو خزانه ده مثلاً هـاله د اتوم په هسته کې د پروتون او نیوټرون په نامه ذری دی چې یوه ئې خنثی او بله مثبت چارج لری د اتوم په مدار کې د الکترون په نامه ذری دی چې د چارج په لحاظ منفی دي .

دا دوی مختلفی قوی په دې کوچنیوالی کې د کائیناتو د نظم سبب ګرځیدلی دی .

د یوه الکترون په زیاتوالی یا کم والی په یوه عنصر کې دو مـره تـو پیر راځی لکه د اوسپنې او خاوری تر منځ چې لیدل کیږی .

هغه اتومونه چې له یو ه معلو م حد څخه په ورستی مدار کې یو الکترون کم ولری نو هغه به د ګاز په دول مو جود وی او کـه تر هغه معلوم حده یو زیات الکترون ولری نو هغه به د جامد په دول وی .

که د اتوم هسته دومره لویه فرض کړو لکه

يومتوسط نخود نو د الکترون او هستې تر منځ فاصله په څلور سوه فوټه شي که همدا خلا وباطل شي او الکترون له هستې سره يو ځای شي نو څلور سوه فوټه واټن به په يوه نخود کې ځای شي او په هغه صورت کې به ځمکه يوه هګۍ وي او د انسان وجود به د مکروب هم حجمه شي .

خو دا حکيم ذات دي چې همدارنګه الهی تعادل ئې ساتلی که په همدې جوړښت کې چې ننني ساينس ورته حيران دي فکر وشي او دا د يو حکيم ذات تخليق او تدبير وبولي نو دا به د جهالت محصول وي او که د علم ؟

دا به د هغه عليم ذات په وجود د باور لرلو لپاره تفکر کول وي چې علم ئې د حقيقت له درک کولو څخه عاجز دي .

هره جامده ماده چې وسوځي هغه په ګازاتو بدليږي خو چې د هايډروجن ګاز وسوځي کښته توئي شي او اوبه ترې جوړې شي ، نادره خبره خو لا دا هم ده چې هايډروجن سوځي او اوکسيجن د سوځلو وسيله ده مګر اوبه له همدې دواړو ګازونو جوړې شوي دي خو د اورضد دي .

د اوبو د جوړښت او خواصو مطالعه چې انسان له حيرت سره مخامخ کوي نو که انسان دا حيرانتيا داسې ختمه کړي چې دا د الهي حکمت غوښتنه ده چې په اوبو کې داسې خاصيت ايښي دی نو دا عقيده به د جهالت محصول وي او که د علم ، چې بيا هم د خدای (ج) په صنع کې په فکر کولو پيدا شوې دی .

که يو انسان په ژوند کې دې ته ځير شي چې د اوړي په ګرمۍ کې يو کيلو ګرام غوښه دوه ورځې نه ساتل کيږي ، ورسته شي ، مکروب پکې پيدا شي او چنجي وکړي ، خو د ځمکې په مخ په ميلياردونو انسانان ، په زرهاو ميلياردو حيوانات د حرارت په مختلفو درجو کې ژوند کوي خو نه ئې غوښه خرابيږي او نه ورڅخه بد بوئي پورته کيږي نو که څوک فکر وکړي چې همدا ساتنه په کوم شي پورې اړه لري ؟ دا د بې قدرته لا شعوره طبيعت اثر دی او که د يوه حکيم الله حکمت دی نو کوم کس به جاهل وي هغه چې دا حکمت په طبيعت پورې وتړي او که د حکيم ذات غوښتنه ئې وبولي .

که نورو اسرارو ته انسان متوجه نشي يوازې د يوه ماشوم پنځه دقيقې ژوند په غور مطالعه کړي نو معلوميږي تر انسان چې په طبيعت کې تر هغه عاقل او با شعوره حيوان نشته نشي کولی چې هغه حيواناتو ته چې په وچه ژوند کوي داسې جوړښت ورکړي چې په اوبو کې ژوند وکړای شي .

خو يو ماشوم چې د مور په نس کې وي نه د هغه د هاضمې سستم کار کوي او نه ئې د تنفس دستګاه فعاليت لري بلکه د مور له وجود څخه دوی پنې استفاده نيغ په نيغه کوي مګر کله چې وزيږي نو دهاضمې او تنفس جهازونه ئې دواړه په يوه وخت (او خورا کم وخت) کې په کار پيل کوي . د تغذئې او تنفس دا آنې تغير انسان له ډيرې حيرانتيا سره مخامخ کوي په دې حالت کې هم ايا د خدای (ج) په وجود عقيده لرل د جهالت محصول دی او که ګونګ طبعيت ته سرټيټول د جهالت حاصل دی .

د ماديونو دا خبره چې دين د ناپوهۍ زيږنده ده په خپله ماديون هم نشي قانع کولای خو عناد دي او د حيواني غرايزو محکوميت .

د ننني ساينس پوهان دين د کايناتو د نظام د مطالعې مولود بولي خو دا هم د دين د پيدا ښت انګيزه نده بلکه دا د ديني حس د سمې رهبرۍ يوه وسيله ده اجتماع پيژندونکي ، بيا دين د ټولنيز او اخلاقي ليږ زيږ نده ګڼي

دين د فطرت غوښتنه ده

په انسان کې داسې غوښتنې شته چې هغوی په کسبي ډول نه بلکه په خپله تبارز کوي يعنې کوم خارجي محرک ته ضرورت نلري څو هغوی تحريک کړي چې دا غوښتنې غريزي بلل کيږي لکه د خوړلو غريزه ،

جنسی غریزه او . . .

دین داطاعت په‌دول یوه‌فطری غوښتـــنه د ه ، په‌انسانانو وجود کی معبود غوښتنه یوه‌غریزه‌ده چی‌پرته له‌بهرنی‌محرک‌څخه په‌انسان کی په ا کیږی هـم‌داوجه‌ده چی انسانان په کلی ډول ډیوه معبود تابع‌دی ، څوک دبت‌نمانځنه کوی ، څوک ګنګا اوجمنا معبودان ګڼی څوک دخوسکي تابع اوڅوک بیالمر ته‌سجـده لګوی څوک‌سپوږمی نمانځی اوڅوک مادی ته دقـد سیت اوابدیت مقام قایل وی . خوچا بیاحقیقی معبودته لاره پیدا کړی وی .

ما تر یالستا نو چی ددین په‌وړا ندی د ښمنی اعلان کړی‌ده هم ددی‌فطری غوښتنی محکوم دی په‌دی توپیر چی‌دحکیم ذات په‌ځای ما ده اوقوانین لی دکائناتو مسبب اواداره کو ونکی ګڼی چی په د ی ډول ئی‌ماده خپل معبود ګرځولی‌ده . سر بیره په‌دی دهغوی په‌ژوند اوژواک کی‌ډیر دینی آثار معلومیږی مثلاً طاق‌اعداد چی‌دینی صبغه‌لري دماتریالستانو له‌خوا په‌تخنیک کی مقد س بلل شوی د ي ، خورا عصری الوتکی میګ ۲۱ - ۲۳ او . . . نومونه لری تر هغو په‌دی الوتکو کی جفت عدد وله ونه‌لید ل شو ل څو دلری مطبوعاتو دهغوی ذکروکړ . داچی دین فطری غو ښتنه ده‌نن یومنل شوی حقیقت دی .
د یر پوهان په دي با ورلري چی بشر د ژوند د دریو لا ر ښودو (دښکلا ، نیکي او ربښتین ولــــی حسونه) تر څنګ‌څلورم‌حس(یا غریزه) چی‌دمعبود غو ښتنی‌حس‌دي لري بلکه‌څني تر دي هم پورته ځي او وائي چی اصلاً څلورم حس چی اوس کشف شوي تر ټولو مستقل او اصیل حس د ي .

پا سکال وائي : خلکو ونشوای کړاي چی دا خبر ه پیدا کړي چی د خدای(ج) اد راک کــــوونکی زړه (فطرت) د ي نه عقل .
بنیا مین قو لستان وائی : د ینی‌احساس او شعوروزمونږ (انسانانو) د طبیعت ذاتی خاصیت د ي .
ما کس مولر وائی . د نمانځنی (اطاعت) عقیده د بشریت غریزه د ه . او داسی ټوري‌ډیري نظر لی دي چی دي تکی ته اشاره کوي چی د دین د پیدایښت انګیزه دانسان فطرت دي .
خدای (ج) فرمائی : . . . فطرة الله التی فطرالنا س علیها لاتبدیل لخلق الله ذ الک الدین القیم ولکــــن اکثر الناس لایعلمون (فطرت ـــ تخلیق ـــ د الله‌تعالی هغه د ی چی ورباندي خلق لی کړل انسانان او د خدای تخلیق تغیر نه منونکی دي دا دین قدیم د ي مګر ډیر خلک نه ورباند ی پوهیږي له پورتنی ایت شریف څخه هم دا معلومیږی چی د ین او فطرت سره یو یاسره متقارب د ي .

حضرت ر سو ل الله(ص) فرمائی :
مامن‌مولودالایولد علی‌الفطرة الاسلام‌فابواه یهود انه او ینصرانه او یمجسانه لشته هیڅوک له نوی زیږیدونکو مګر دا چی زیږیږي په فطرة د اسلام خو مور او پلار یې یهودی کوی ، یانصرانی کوی ، یائی مجوسی کوي .
چی له فطرت څخه مطلب هم هغه د د ین غو ښتنی حس د ی چی د دی حس ر ښتیانی غذا چی ور باندی اشباع کیږی همدا حقیقی معبود ته تسلیمیدل د ی‌ځ و چا پیرپال او د دنیا د ژوند انحرافات دی چی همدا غریزه په کاذ بو غذاګانو مشبوع کوی د د ی حس څواب یا په لمر ورکوی او یا په بت اوشرک . په حقیقت کی دازلی میثاق تبلور او تبارز په فطرت کی د همدی حس په شکل ښکار ه کیږی . (نو ربیا)

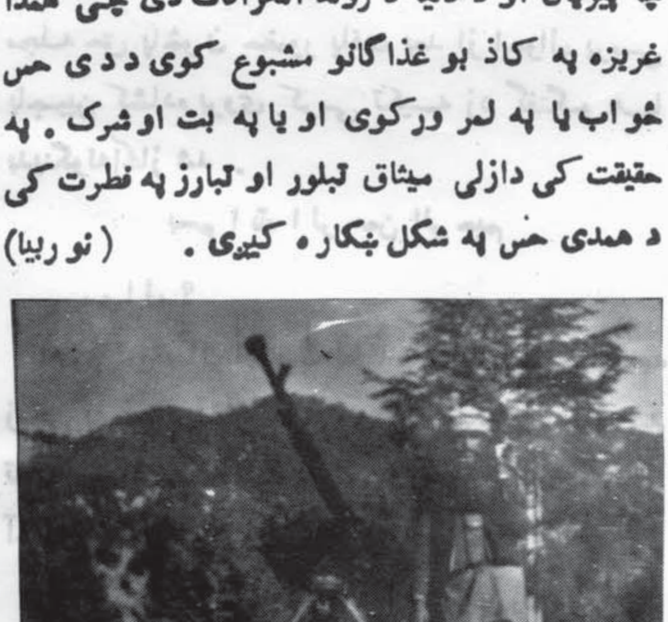

مصاحبه بایک تن ازقهرمانان میدان نبرد

درین شماره مجله حق پاڅون با یکتن از قهرمانان سنگر های داغ و خونین جهاد گفت و شنودي داریم تا خاطرات فعالیت ها و هم چنان نظرات و پیشنهادات خود را پیرامون بهتر شدن جهاد بیان کند .

سخی محمد قوماندان ولسوالی بگرام ولایت پروان راهفته قبل در خیمه اش واقع غند ابوبکر صدیق (رض) ملاقات کردم از او خواستم تا به ادارهٔ مجلهٔ حق پاڅون زحمت نموده در مورد موضوعات مربوط اظهار نظر نماید برادر موصوف با احساسات گرم موضوع را پذیرفت و دو روز بعد در ادارهٔ مجله حق پاڅون حضور یافت بعد از احوال پرسی باجبین کشاده بروی کرسی تکیه زد گفتگو ها بدینگونه آغاز شد .

بسم الله الرحمن الرحیم

سوال ؟

محترم قوماندان صاحب لطفاً بگوئید که شما چه زمانی به جهاد آغاز کردید و چه انگیزه باعث شد تا به جهاد مسلحانه بر ضد روس و غلامانش آغاز کنید ؟

بسم الله الرحمن الرحیم

الحمد لله و به نستعین ط اما بعد :

جواب :

از سال ۱۳۵۷ به این طرف به جهاد مسلحانه علیه روس ها وکمونستها آغاز کردم و تا آخرین

رمق حیات خود مبارزه میکنم . شما بهتر میدانید که جهاد علیه کفار فریضهٔ خداوندي است . پس وجیبهٔ هر فرد مسلمان است تا در مقابل روس و غلامان او و پادر مقابل هر تجاوزیکه علیه ملت مستضعف مسلمین صورت گیرد به مبارزه و جهاد خود ادامه بدهند و دست متجاوزین را از حریم مقدس اسلام کوتاه سازد . و درنشر دعوت اسلامی از جان و مال و هر چیزیکه در اختیار دارند بگذرد .

سوال ؟

شما گفتید که از سال ۱۳۵۷ به این طرف به جهاد مسلحانه آغاز نمودم . ایا گفته میتوانید که در طول همین هفت سال عساکر ملحد روس چند بار به حملات تهاجمی به ولایت پروان دست زده اند و باساکنین منطقه چه معامله می کردند . و همچنان تلفات اشغال گرانرا با افتخارات مجاهدین در طول جهاد به طور تخمینی بگوئید ؟

جواب :

در ولایت پروان روسها تخمیناً صدها بار حمله ورگردیده که با مقاومت شدید سنگرداران اسلام رو برو شده اند وبعد ازبرداشت تلفات سنگین به عقب نشینی مجبورشده اند چنانچه به تمام ملل مسلمان وجهانیان خوبتر معلوم است که روس ها ازخداوند (ج) منکر هستند و به بشر حقوقی قائل نیستند . انها قریه جات رابخاک

یکسان می کنند ومردم اعم ازمرد ها وزنان و کودکان راقتل عام می نمایند. کشت وزراعت مردم رابه اتش می کشد و مساجد را و یران بالاخره چور و چپاول راپیشهٔ خود قرارمیدهند. درقسمت تلفات روس ها باید یاد ا و رشوم که در ساحهٔ ولسوالی بگرام تقریباً بتعداد (۷۰۰) الی(۸۰۰) روسها نابود گرد یده اند ودر طول هفت سال جهاد (۵۰۰) تانک د شمن ازبین برده شده است. این تلفات دشمن درجنگ های روباروي و کمین ها یکه ماپان درسرک هاي عام می گرفتیم وارد گردیده است وباید اضافه کرد که عملیات متحد د مجاهدین بالاي پوسته ها وتلفات که به آن رسیده است شامل آن نمیباشند. درقسمت افتخارات مجاهدین باید گفت ؛ در عملیاتیکه مجاهدین تنظیم هاي مختلف در ان شرکت داشتند بالاي پروژهٔ پروان بود که (۲۵۰) میل اسلحه وتقریبا (دولک و پنجاه هزار) مرمی مختلف النوع بدست مجاهدین به غنیمت افتاد ودر همین عملیات یک پوسته کاملا ازبین رفت(۱۶) نفرآن زنده دستگیر ونیز سه لک افغانی معاش گروهاي اجیر (۱۵۰) میل اسلحه اش به غنیمت مجاهدین درآمد.

سوال ؟

فعلاً د شمن کدام نوع تاکتیک هاي جنگی رابکارمیبرند ایادر تاکتیک هاي آنها کدام تغیری نسبت به سابق امده است ومجاهدین در برابر آن ازچه نوع تاکتیک کار میگیرند ؟

جواب :

دشمن بااستفاده از تاکتیک هاي فریبنده خویش لتوالیست روحیه جهاد اسلامی ملت ما را ضعیف سازد. مثل بمباران شهرها، دیهات وقریه جات ونشرپروگرام های ظاهراً اسلامی از طریق رادیو وتلویزیون و تشکیل سازمانها ....درقدم اول تاکتیک وپالیسی دولت این است که درصفوف مجاهدین یک تعداد خادست هاراتربیه می نمایند و میخواهند توسط انها دربین برا در هایی نظمی ، نفاق وتشتت راایجاد نمایند تاوحدت صفوفرا ازهم بپاشند دوم اینکه شب ها می آیند منطقه را محاصره میکنند ومیخواهند برادرهارا غافل گیروچریکی بزنند به فضل خداوند برادران درچنین حالات هوشیاری وزیرکی خودرا ازدست نمیدهند وهمیشه موفق هستند درقدم سوم برضد مردم عام وبی دفاع منطقه ومجاهدین قهرمان گازات شیمیائی وزهراگین استعمال می کنند تامجاهدین رامسموم وفلج نمایند تاکتیک جدید روسها درجنگ فعلی این است که درسابق قوای خود را ازیک جناح پیش میکر د حالا از چهار جناح پیش میکند. در سابق در بین برادرهاي مجاهد ــــــ افراددستوری وجود نداشت اما حالا یک تعداد جیره خوارانرا تربیه کرده اند تا سبب بی اتفاقی در بین مجاهدین شو د. تاکتیک و پالیسی مجاهدین د ر مقابل تاکتیک و پالیسی های دشمن عقیده و ایمان قوی و تقوي و وحدت است. هیچ تاکتیک و هیچ قواء نمی تواند عقیده ، ایمان و وحدت مسلمانان را تضعیف نمایند زیرا خداوند (ج)مقتدرجیوششرا نصرت می دهند درحالیکه در د ست مجاهدین کدام ماسک گاز وجودندارد تا آنرا دفع کند ولی مجاهدین اتکاء به خداوند(ج)دارند خداوند است که مجاهدین را از این گازات مسموم کننده نجات می دهد خداوند(ج) است و بس ویگانه راه نجات مجاهدین عقیده و وحدت است.

سوال ؟ آیا نظام کمونیستی صلح و ارامش و عدالت و مساوات شده میتواند ؟ قسمیکه دولت کابل ادعامیکند ؟

جواب : شما میدانید که روسها بنام صلح وارامش همیشه میخواهندوبا نیرنگ های مختلف تلاش مینماید تا توجه مردم افغانستان را نیز به خود جلب نماید اما ملت مسلمان افغانستان می داند که روسها ذاتاً غارتگران و توسعه جویان است. و میخواهد افغانستان را در حلقوم خود فرو برد ولی باصراحت باید گفت که امپریالیزم جهانخوار روس هیچگاه نمیتواند بر عقیدهٔ ملت مسلمان ما حاکم شود و به هدف شوم

خود برسد و هیچ نظام کمونیستی نمیتوا ند ضامن صلح و ارامش ملل قرار گیرد.

سو ال ؟ شما دربین مدتیکه در منطقــه بودید روابط سا کین منطقه با شماو روابط شما با آنها چطور بو ده است ؟ ایا در روابط تان با انها نسبت به سابق کد ام تغیری پیش اماده است و یا خیر ؟

جواب : البته بتمام برادر ان مسلمـان واضح است که ما ا ز ملت هستیم و ملت از ماسـت وهیچ وقت نمی توانیم از ملت دور باشیم. وجهاد مسلحانهٔ ما بخاطر بسر رسانیدن آر مان ملت ماست چون ملت ما مسلمان هستند پس ملت با ما همکاری میکردند واز کومک های همه جانبهٔ خود دریغ نمی کردند ما نند کمک اقتصادی و مواد ارتزاقی ـ چـون ما اعضـای همین خانواده یا ملت هستیم با هم مانند اعضای یک فامیل زندگی داشتیم و باهم در یک فضاي پر ازصمیمت و اخوت بسر می بردیم.

البته در تغیر روابط ما با انها باید گفت که با شخص خودم کدام تغیر قابل ملاحظ احساس نمیشود اما د ر روابطساکنین مناطق و سایر برادران مجاهد ممکن است تغیراتی آمد ه باشد که علتش تا اندازهٔ روشن است وعبارت از بر خورد های داخل اعضا ی تنظیم‌های مختلف میبا شد که بعضاً بالای روابط اهالی منطقــه با مجاهدین اثرات ناگوار داشته است .

سو ا ل ؟ در منطقهٔ شما چند تنظیم در جــهاد اسلامی وجود دارد و روابط تان باهم دیگر بچه‌نوع بو ده‌است ؟

جو ا ب : درمنطقهٔ ما سه تنظیم جهاد اسلامی وجوددارد که‌عبارت‌ازحزب‌اسلامی، جمیعت‌اسلامی ـ و اتحاد اسـلا می است که خودم منسوب تـنظیم اتـحاد اسلامی ومتعهد به آن میباشم . البته روابط ما باهم دیگر کاملاًحسنه بوده در یک فضای صممیت و برادری باهمه کا ر میـکردیم و کار همیشگی ما وحدت و عقیدهٔ راستین به اسلام بوده است .

سو ا ل ؟ نظر شما راجع به خوبترشدن وبهتر شدن جهاد چیست ؟

جواب : ما زمانی میتوانیم یک جهاد پاک در افغانستا ن بوجود بیاوریم که بین براد ران مجاهــد و حدت و یکپارچگی بوجود بیاید . تا زما نیکه برادر های مجاهد در یک صف واحد قرار نگیرند با ایمان کامل به یکد یگر خود اعتماد نداشته باشند نمیتوانیم سوسیال امپریالیزم روس را به زانودر آوریم .

سو ال ؟ آیا مـرا کز تعلیم و تـر بیــه برای اطفال که نسل آیندهٔ براي پیشبرد جهاد مقد س هستند در منطقهٔ شما وجود دارد یا خیر ؟ همچنان بگوئید که مرا کز نظامی برای تر بیه مجاهد ین و جود داردو و یا خیر ؟

جو اب : مادر سال گذ شته تقریباً (۱۲۰) نفراطفال را درس های اسلامی و دینی می آموختیم و مسؤلیتش بدوش یکی از برادران بود که به مسائـل دینی تا جائی وارد بوداما امسال دولت ملحد کارملی‌مسجدی را که اطفال در آن درس میخواندند بمبار ان نمود و مسجد را با بم ناپالم شهید و برادری را که معلم دینی اطفال بود بفاصله (۵۰) متر بطرف بالابرد و بفاصله (۱۰۰) متر از مسجد دور پرتاب کرد بفضل واحسان خداوند (ج) از اینکه ماه مبارک رمضان بود ببر کت عظمت قرآن عظیـم الشان صحت سالم برد و هیچ کدام آسیبی به او نرسید از آنوقت تا به‌حال تعلیما تی برای اطفال نداریم.

د ر قسمت تربیه نظامی مجاهد ین شخص خودم تا جا ئیکه من میدانم برادر هارا رهنما ئی میکنم اما شخص که‌تعلیمات نظامی یادداشته باشد و با برادران در زمینه کمک و معاو نت نماید در منطقهٔ ما وجود ندار د

سوال ؟ آیادر سنگرهای داغ جهاد بکدام مشکلی روبروهستید اگرمشکلی دارید چیست ؟

جواب : باید عرض کنم که مشکل اول ما نبودن عالم دینی درجبهه‌هااست تمام علماء دینی ما از منطقه

بقیه درصفحه (۵۹)

دثـور اووم

(دروسـانـورسوائی)

د کسری په څیر مانی چی شولې ړنګې
د اسلام زورتـه مسکو کریملن څه دی
چی الله د چـا ملاتړ او مددګار وی
د هغوی تیـغ تـه بچی د لینن څه دی

څینی پیښی او ابتلا ء ګالی داســـي وی چی ظاهراً د یوه قـوم اُو ملت لپاره په خپله لمن کې پیو شمیر ربړوله او کړاوُنه را وړی او هغه ملت لهداسی ازمینښت سره مخامخ ګوي چی د امتحان دګر ئي لـه ستونزو ، مشکلاتو او تکالیفو څخه مالا مال وی خو په حقیقت کی دا هر څه د هغه ملت د بیدارۍ او د خپل اصالت په بناء د مسؤ لیت د سر ته رســولو او همدارنګه د خپل خلقت د هـدف او لصب العین په خاطر وي ـ دا ځکه چی کیداي شي دغه ملت په فردي او یا اجتماعی توګه خپل نصب العین شا ته غورځولی او هغه ئی هیر کړې وي . او یائی په دی لاره کي د خپل اصالت د مسئولیت په الدول جدوجهد او هلی ځلی پرې اینبی ، او د خپل هـدف له مســیر څخه ئی انحراف کړی وي .

د داسی حالا تو په را مینځ ته کیدو سره خداې (ج) خپل بندګان د پیدایښت د هدف په اساس تر ازموینی لاندي را ولي . خداي (ج) فرمائی :
احسب الناس ان یترکوا ان یقولوا امنا وهم لایفتنون .
(العنکبوت : ۲ـ ۳)

د داسی ابتلاء په مینځ ته راتلو سره په هغوي کی د خپلو مسئولیتولو احساس رابیدارېږی او خپل حیاتی هدف ته د رسیدو په لاره کی د حق په پلوی له باطلو او طاغوتی ځواکونو سره په جهاد او مبارزه لاس پوري کوي .

د حق د پلو یالو دغه جهاد او مبارزه ، هم د دو ي د بري او موفقیت باعث ګرځي او هم د نړي د لـــورو مستضعفو او مظلومو ملـــتونو د بیدارۍ او احساساتو د را پار پدو باعث او سبب ګرځی .

کله چی د خدای(ج)له منکرطاغوتی اوشیطانی طاقتونه د سرکشۍ ، ظلم او بربریت اوج ته ورسیږی او د مظلو مو او بي د فاع انسانانو په لنګ، ناموس او عقیدې باندې له حده زیات تیري شروع او د فساد بازار ګرم کړ ې ،بیا نو د کائـناتو حقیـقی واکمن د مظلومو بنده ګانو دحقوقو ، د محکی بر مخ د حق او عدالت د قائم ساتلو او د خپل حق دین د غلبی او بر لاسۍ په خاطر خپلو مؤمنو او نیکو بنده ګانو ته امر کوې چی :

وقاتـــلوا هم حتی لاتکون فتنة ویکون الدیـــن کله لله

د افغانستان اوسنی جهاد د خداې (ج) د همدغه مبارک حکم او فرمان په اساس شروع شوې دي روسی ښکیلاګرو ځواکولو دلږ دېر د (۶۰)

کلونو راهیسی د ګران اسلامی افغانستان د لیولو خوبونه لیدل .

هغوی د خپل د غه شوم او ناپاک غرض په خاطر ، په افغانی جامه ملبس خپل اصیل زامن (پرچمیان اوخلقیان) وروزل ، ترڅوپه دی وسیله وکولای شی د دغو پلورل شوو غلامانو په واسطه دافغانستان په اسلامی خاوره باندی دتیری زمینه ځالته برابره کړ ی .

له پوی خوا دتیرو فاسدو اوغیر اسلامی حکومتو نو دلی پروالی او بی اعتنائی له کبله چی اسلام ته ئی لرله ، او له بلی خوا دروسی سره استعمار روزل شوو بی ښځو دلی شرماله او کفری هڅوله کبله په افغانستان کی د کمونستی رژیم درامنځ ته کیدلو عینی شرایط برابر شول . اود ١٣٥٧ ه ش کال دثور په(٧) نیټه ، توره ګرغیرله اومنحوسه کودتا چی مستقیماً دروسانو له خوا رهبری کیده رامینځ ته او نورمحمد (ترکی) چی د کریملن په آخور لوی شوی ؤدوا کمنی په ګدی کښیناست روسانو فکر کاوه لورنو دافغانستان شنه اورنګارنګ میوونه ډک باغونه دهغوی ملکیت دی . دښاداب اوسمسور افغانستان غرونه ، رغونه ، دښتی اوښاروله دهغوی لپاره دتفریح ځایونه دي، دافغانستان غیر تمن اولس دهغوی ددهری اوالحادی کمونیستی نظریاتو تابع او پیرو شویدی دروسانو بو پوچ او احمقانه فکر داهم ؤچی کنی دافغانستان تش لاس مسلمانان به دهغوی په وراندی هیڅ مقاومت وله کړی ، او که څوک مقاومت هم وکړی دروسانو په اتکل د یوی ورځی لیمی خبره ده اوبس .

خوبه دي نه پوهیدل چی د افغانستان دمسلمان او مجاهد ملت مثال دهغه انګار دی چی په سرئی ایره پرته وی خوچی کله څوک لاس ورنږدی کړی سوزی اوچی څومره ورته لاس ورنږدی کوی په هغه اندازه لاتازه کیږی او حرارت ئی لاپسی زیاتیږی .

داهغه مسلمان اوغیرتی ملت دی چی له پوه الله څخه پرته ئی بل هیچاته دتسلیم سرونه نه ټیټیږی او دنړی دهیڅ شیطانی او استکباری ځواک دغلامی پړی ئی نه په غاړه کړی او نه به ئی په غاړه کړی . انګریز په غټ طاقت له افغانستان څخه نیمه خوا شړل شوی دی .

روسانوته هغه وخت دافغانی مسلمانانو ایمانی قوت او غیرت و رمعلوم شو چی په افغانستان کی د هغوی له مقاومت سره مخامخ شول .

د حق دلاری پلویانو په تشو لاسونو په یو وخت همله سور وحشی سوسیال امپریالیستی ځواک اوهم په داخل کی د هغوی د ګمارل شویو ایجنټانو سره جهاد پیل کړ . مجاهدینو سره وسله نه وه ، حربی امکانات ورته مهیانه وو د چاملاتړ او حمایت ورته حاصل نهؤ . بلکه له هغوی سره یواځی اویواځی دایمان قوت او د یو الله (ج) تعاون او مرسته ورسره ملګري وه .

هغوی ټینګ باور درلود چی فتحه اونصرت د هغوی ترقدمونو لاندی ده ځکه چی د حق پلوی کوی او د حق له پلویانو سره د خدای (ج) کمک اومرسته ملګری ده - اوکله چی خدای (ج) د چاملګری اومدد ګار شي - بیالو په تشو لاسونو د دښمنانو ورمیږوله ورماتوی او تول فرهبو نه اود سا ئس ئی ورشنده و ی .

بقیه درصفحه(٦٠)

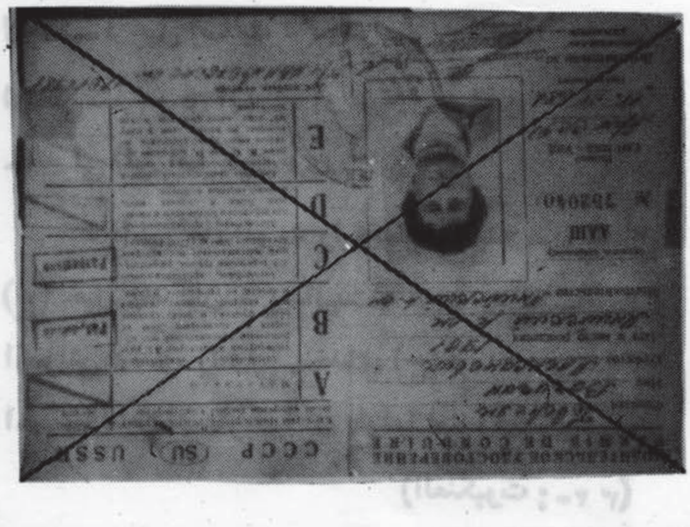

اسلام ته زما نسبت

یعنی څه؟

په تیر پسی

۱۵ــ دا چه د الله تعالیٰ له مینې مې زړه ډک وي ، او دا مینه مې تــل له مخکې له د زیات خیر سر ته رسولو او دالله (ج) د رضا په خاطر د في سبیل الله جهاد په لاره کې د قربانیو ورکولو لپاره را وهڅوې او د دنیا او مال او متاع او د خپلو ، خپلوانو مینه او اړیکې مې په دې لاره کې خنډ او مانع ونشي ګرځیدای تر څو چه د الله (ج) د دې وعید مورد ونه ګرځم چه فرمایلی ئې دې . « قل ان کان اباؤکم و ابناؤکم و اخوانکم وازواجکم وعشیرتکم و اموال اقترفتموها وتجارة تخشون کسادها ومسا کن ترضونها احب الیکم من الله ورسوله وجهاد فی سبیله فتربصوا حتی یأتی الله بامره والله لا یهدی القوم الفاسقین » .

ترجمــه : ووایه «ای محمده» که ستاسی پلر ونه ستاسی او زامن ستاسی او ورونه ستاسی او ښځې ستاسی او خپلوان ستاسی او هغه مالونـه چـه ګټلی دی تـاسی او « هغه » سودا ګری چه ویرېږې تاسی له ناچلیدو د هغې او هغه استوګنځې چه خوښوی ئې تاسی ډیر ګران تاسی ته ، له الله (ج) څخه او له رسول د الله (ج) څخه او لــه جهاد په لاره د الله (ج) کې نو انتظار کــوی تر هغه پوری چې راولیږی امر « حکم د عذاب » خپل او الله نـه ښیې سمه لاره قوم فاسقانو ته د التوبة / ۲٤ .

او د ایمان له هغې مزې او خوند څخه محروم نشم ګوم چه نبي کریم ــ ﷺ ــ په خپله مبارکه وینا کې داسی فرمایلې دی : « ثلاث من کن فیه وجد حلاوة الایمان : ان یکون الله ورسوله احب الیه مما سو اهما وان یحب المرء لایحبه الا لله ، وان یکره ـ ان یعود في الکفر کما یکره ان یقذف فی النار »

ترجمه : دري خویوله » دي په چا ګی چه وی دا « دری خوږو له » هغه صولـدلې دی خوږ والی د ایمان : دا چه الله او د هغه رسول ورته ګران وې له نور هر څه ، او دا چې محبت ولري له چا سره یوازی د الله لپاره ، او دا چې کرکه وکړی له کفر ته ور ګرزیدو څخه لکه چې کرکه کوي له اور ته ور غورځیدو څخه / رواه البخاري .

۱٦ــ دا چه په خپلو ټولو چارو کې پــه الله (ج) توکل او باور وکړم ، دا کار به د خپل طبیعت له مخې زما نفسي قوت ، روحیات او معنویات اوچتوې او لدی لاري به د الله (ج) په مرسته ستونځې راته اسانه کیږی او د السالیت کړکې به مې په مخ را پرانیستل کیږې « و من یتوکل علی الله فهوحسبه » ترجمه :ــ او هر څوک چه توکل وکړ ي پــه الله باندې نو هغه (الله) ورته کافی دي / الطارق / ۳

بقیه درصفحه (٦١)

یتیمان پراته دي

سمسور رغوله ، شنه باغو نه ، اوس خالی میرې دي
ستا د وطن ړنګې دیرې ، که اد یرې خورې دي
د لته میله وه د لاله چې بیا شول ها نې ها نې
که د ښتي کندې د خیالی زامو په وینو سرې دي

✼

دلته په وینو کې لت پت ښکلی ځوانان پراته دي
قربانی شوي تر اسلام قهرمانان پراته دي

✼

د لیمه خوا نیمګړي چیر ته دتو پان په شان تلل
چې غرز هار یې وو دتندر د اسمان په شان تلل
د کوم عالی هدف لپاره د سیلاب په مستی
کړه په د ښمن شول کړ د ځا څکو دباران په شان تلل

✼

هدف یې ځان قربانول وو د قرآن لپاره
د خدا ی د مینې د دیدا ر او د رضوا ن لپاره

✼

دا لیمه خوا نیمګړي نه دي بریالی ځوانان دي
د خدای لپاره تر ځان تیر دا لښکیالی مستان دي
چې یې د ټول جهان کفار کړل وار خطا په توره
دا هغه ځغر ده او غښتلي تور یالی زلمیان دي

✼

قربانی شوی د وی د دې عالی مرام لپاره
ځکه ورځي د جنت حوری د سلام لپاره

د ا په خیبر او په چترال
دا بورې ورازې ، کو ندې
چې یې په ټول عمر پر دی
په سر سر تورې ، ابله ښېې

✼

چې په یوه خوایې زړو
په بله خوا کې یې س

✼

پیغې ، لمنې یې دزوی او و
پکې راتو لې یې د ګران
وینې یې دلته په زړه ولا ړې
خوږین لرمنو نه ، خوږمن ز

✼

د صبر ونې دي وق
په پت مینې دې ح

✼

ته چې را تلې خورې د دې
د خود خواهی او تفرق ا
نه په خیمه وې نه را تن
د حیا کان وې ته په تلې

✼

د کوندو کیمپ ته
شوې له نا کام د

خیر نه پلس دټوپ او ټانک د مر د کیو جنګ دی
دلته افسوس چې په موټرو او چو کیو جنګ دی
شرف ساتل در ته په خو مره ګران قیمت ولویدل
پورته په ژوند کې په رښتیا ارزښت د قلم وتنګ دی

✲

ای د ثبات او د غیرت او د عفت یا توري
لکه پښوا او س غوا ړه هم د رب رحمت یا توري

✲

دا ابتلاء ده د الله، عزم، ایمان دی په کار
کله راحت وی په دنیا کله راځي د غم وار
خو مره در دونه چې پرموږ دي پر دښمن یو په سل
د دوی لا نشته زموږ شته امید د رب د دیدار

✲

چې رب راضی شي نوږ د درد او غم پروا مه کوه
د ما یوسی او بې صبر ی بده وینا مه کوه

د زولنو شور

په شور د زولنو کی می غور ځنګ د انقلاب دی
ملحد او نړۍ خور ته می پیغام یو نوی باب دی
نعره د تکبیر و به می فرعون لره اتوم شی
زه او ښکه د مظلوم یمه خوجوړ رانه در یاب دی
دښمن یمه د کفر د الحاد جر ړی و باسم
غا ښ ما تی هر ګذار می د ښمن لره ځواب دی
مشال د حماسو می په جهان کښی رون ځلیږی
ثبوت دقربانۍ می د سرو وینو سیلاب دی
د هر طاغوت په سر ځما د توری پرهار ښکاری
ریږی او لړزیږی په وینه که په خواب دی
(سهیل) وا لی له مرګه هیڅکله نه ویریږم
خالق ته تول معلوم دی چې ښه دی که خراب دی

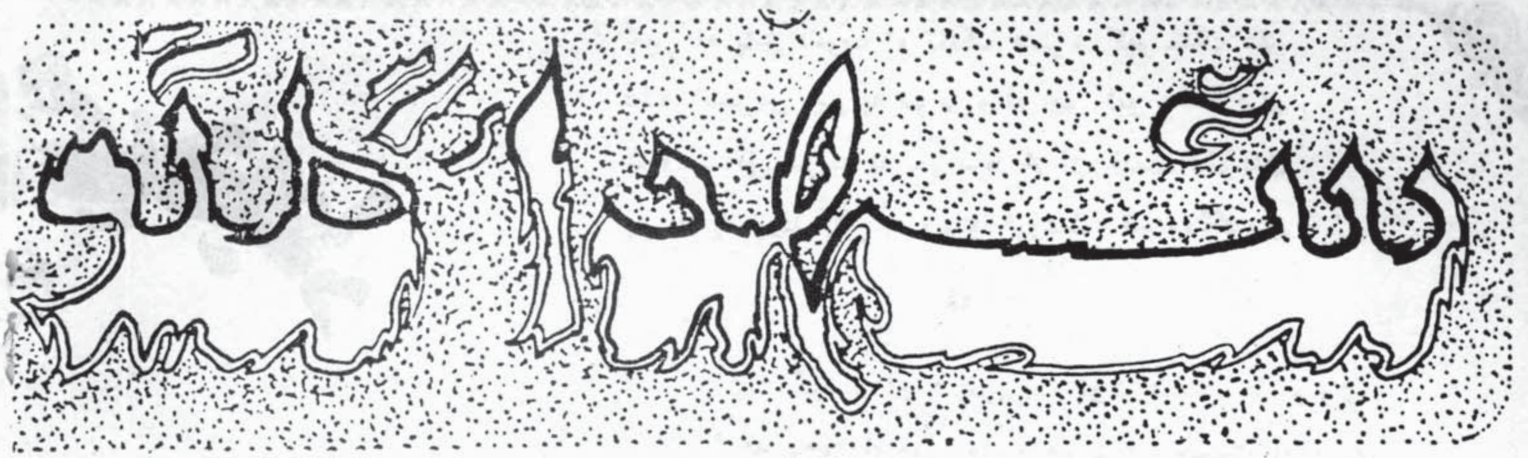

یکی از قهرمانان میدان نبرد

شهید

قوماندان

نوراحمد طوفان

نور احمد ولد حاجی غلام‌سخی مسکونهٔ قریهٔ الیاس‌خیل ولسوالی چهار آسیاب ولایت کابل درسال ۱۳۳۳ دریک فامیل متدین و علم پرور متولد گردید در سال ۱۳۴۰ به سن هفت سالگی شامل لیسهٔ چهار آسیاب گردید در سال ۱۳۵۲ از صنف نهم فارغ و شامل کورس مجادلهٔ ملاریا گردید بعداز فراغت از کورس بحیث مامور مجادلهٔ ملاریا توظیف گردید بعد از رویکارشدن دولت ملحد و اجیر برادر مجاهد طوفان به اساس مسؤلیت عقیده و ایمان از پست دولتی [illegible] کناره و در راه بسیج ساختن برادران مجاهد بخاطر جهاد مقدس علیه کفر و الحاد تلاش های خستگی ناپذیر را در منطقه متحمل گردید تا اینکه در سال ۱۳۵۹ با چند تن از برادران همسنگر راه پاکستان را در پیش گرفته بعداً منحیث مسؤل گروپ الیاس خیل عازم جهاد فی سبیل الله گردید . برادر مجاهدها نیروی ایمانی توانست در ظرف مدت کوتاه منطقه را ازموجودیت

یک آسمان شهید

عناصر پلید و ملحد تصفیه‌نماید به اساس جسارت ومتانت عالی‌یکه داشت درسال ۱۳۶۲ ممربوطجبههٔ استاد محمدصابر بحیث قوماندان مناطق الدر ، الیاس خیل و چهار آسیاب مسؤ لیت سنگنی رابه عهده داشت شهید طو فان در طول مدت جهاد عدهٔ زیادی از کمونیست های داخلی و روس های وحشی را روانهٔ جهنم ساخته . عملیات های حماسه آفرین برادر مجاهد ما در شهر کابل فراموش ناشدنی است برادر قهرمان ما بایک گروپ از مجاهدین بتاریخ ۱۳۶٤/۹/۲ جهت انجام دادن عملیات بالای غند جاجی داخل صحنهٔ عملیات گردید در ظرف هفت روز برادر ما شب و روز را بالای قشون اجیریکی ساخته ضربات کوبندهٔ را بر پیکر آنان وارد نمود که در نتیجهٔ همین عملیات یک عراده تانگ طعمهٔ حریق گردید ویک موضع توپ D·C دو برج دهشکه و یک موضع شلکهای دشمن تخریب ده ها نفر عازم جهنم و تعداد کثیری آنها را مجروح ساختند در انجام همین عملیات بروزهفتم روز شنبه تاریخ ۱۳٦٤/۹/۹ ساعت چهارو نیم بعد از ظهر ذریعهٔ مرمی توپ DC دشمن جام شهادت را نوشید .

انالله و انا الیه راجعون

روحش شاد و یادش گرامی باد

شهید گل‌زاده

گل زا ده ولد محمد شاه

مسکوله قلعه قاضی ولسوالی چهاردهی ولایت کابل این برادرما درسال ۱۳٦۰ درجبههٔ پغمان دوش‌بدوش با برادران همسنگر خود شروع به جهاد علیه کفر و کمونیزم نمود بعد از مدت چند سال جهاد به‌پاکستان آمده و درتره منگل دراثر توطئهٔ وتخریب روس‌های وحشی طی انفجاری جام‌شهادت رانو شید

انالله وانااليه راجعون

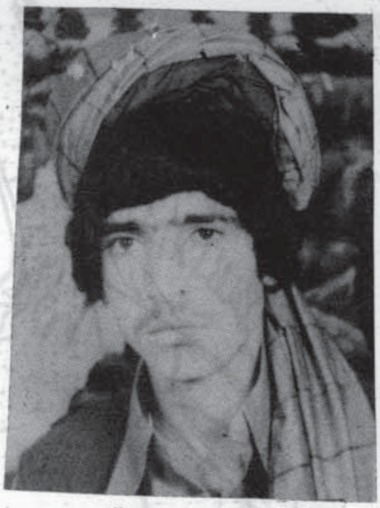

شهید محمد قاسم

شهیـد محمـد قاسـم دمحمد هاشم ځوی په ۱۳۳۹ - کال دموسهی د سیاه جـوي د کلی په یوه دینداره کورنی کی زیږیدلی ، ابتدائی ښوونه او روزنه ئی دلوی مسهـی په ښوونځی کښـی سرته و رسوله او وروسته بیا د ابوحنیفه (رح) په مدرسه کښی شامل شو کله چـه د (۱۲) ټولګی څخـه فارغ شو د ملحـد ینو ګوره کو دتا منځ ته راغلـه او دی ورور له همـدی نیتی څخـه وروسته په جهاد پیل وکړ . خپـل سر او مال ئی داسلام په لاره کښـی وقف کړی ؤ د پیر کړاووله ئـی داسلام په لیاره او اسلامـی جهاد کښی تیر کړ ی د جهـاد یوه غوره نمولـه ئی د ۱۳٦٤ کال د لوګر اوموسهی په منطقه کښی درو سالو وحشی او سره پوځ

سره جکـړه ده چی ډیر زیات جـانی او مالی تاوانونـه ئی ورکـړه او د ۱۳٦٤ کــال د عقرب په (٥) نیټه دشهادت لوړ مقام ته ورسید .

انا لله و انا الیه را جعون

شهید محمد صد یق

شهید محمد صدیق ولدمحمدامین در سال ۱۳٤۹ درقریه میاخیل ولسوالی چهار آسیاب ولایت کابل د ر یـک فامیل متد ین متولد گـردیده ، تحصیلا ت خـود را الی صنـف « ۱۲ » در لیسه چهار آسیاب به پایان رسانیده اسـت این برادر مدت دوسال در جبهات طوری سپری نمود که یک لحظه غیراز سنگر اسلام طی نکرده ودرسال ۱۳٦۲ از طر ف یک تعداد اشخا ص ضد ا سلام بـه درجه شهـادت نایل گر دید .

« اناالله و ا لا الیه راجعون »

شهید قوماندان فضل سبحا ن

شهیدقوماندان مولوی فضل سبحان د مرحوم مولو ی ولی محمد خان زوی دننګرهارولایت دخوګیانیو ولسوالی دآخو ند زا ده کالو د کلی په یوه متدینه کورنی کی په ۱۳۳۲ کال دنیاته سترکی وغړ ولی لمړ نی تعلیمات یی دو زیرو په متوسطه کی سرته ورسو ل اوبیایی دینی زده کړی ته شروع وکړه او دپیښاور په ډیرو دینی مدرسو کی یی درس ولوست کله چی دتره کی ملحد رژیم منځ ته راغی مو لوی صاحب پخپله سیمه کی جهاد ته ملاو- تړله اوپه ډیر اخلا ص ،متانت اوزړ ور توب یی په زیا تو عملیاتو کی برخی واخستی . اواخـلا ص ، شـجا عـت او خد ای (ج) ورکړی استعد اد له کبله یی دامیر حمزه (رض) دغونډ دیوه ګروپ دقوماندان په حیث وظیفه اجرا کوله اوپه

جګړو کی خوړا مؤثر اود ښی
تجربی خاوندؤ نوموړی قوماندان۔
صاحب په ۱۳٦٤ ﻫ ش د جدی
د میاشتی په اوله نیټه دخوګیانیو
دپوستی سره په یوه مخامخ ښتنه
کی دشهادت لوړ مقام ته ورسید .
انالله و انا أ لیه ر اجعو ن

شهید رحمت خان

شهـــید رحمت خان «متـــو»
دغوجیرخان خوی په «۱۳٤٥»
ﻫ ش کال دخاځیو دحسن خیلو
د کلی په یوه غریبه او د ینداره
کورنی کی وزیږید نوموړی دښو
اخلاقو خاوندؤ دجهاد له پیل
څخه د ژوند تر آخرنی سلګی
پوری یی دملحد حکومت پرضد
ټینګه ملاتړلی ؤه اودښمن ته
یی زیات دسراومال زیا نونه
ور سول بالا خره په ۱۳ / ۳
۱۳٦۳ نیټه دشمی په اسو بجو
دد هشکی دوشتلو په حال کی
سخت ټپی اود شهادت لوړ مقام
ته یی لبیک ووایه .
اناللهواناالیه راجعون

شهید حکیم شاه

حکیم شاه د ملنګ شاه زو ی
په «۱۳۳٥» ﻫ ش کال دپکتیا
و لایت د څا څیو ، ولسوا لی
دپټل د کلی په یوه پرهیزګاره
کورنی کی و زیږید . لمړ نی
تعلیمات ئی د شریف دکلی په
ښوونځی کی ترسره کړل یو غیرتی
او زړه ور مجاهد ؤ په «۱۳٦۱»
ﻫ ش کال دآریوب پسیمه کی
د یوی مخامخ ښتنی په ترځ کی
د شهادت لوړ مقام ته ور سـید
« انالله و انا الیه راجعون »

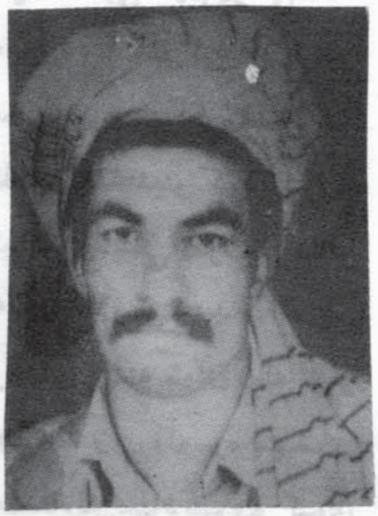

شهید محمد لطیف

شهید محمد لطیف فرزند محمد ـ
طاؤس در سال ۱۳٤٦ در قریهٔ
موسهی و لسوالی چهار آسیاب
و لایت کابل چشم به جهان کشود
تحصیلات ثانوی را لیسهٔ
چهارآسیاب به پایان رسانیده
است بعد از فاجعهٔ هفت ثور
دلیرانه به جهاد مسلحانه شروع
نموده وضربات کوبنده را به
قوای روسها و ارد نموده است
بالاآخره در سال ۱۳٦۲ به
درجو شهادت نایل گر د ید .
انالله وانا الیه راجعون

شهیدشاه و لی

شهید شاه ولی دسلطان محمد
زوی د پکتیا ولایت دڅا څیو
و لسوالی دبیان خیلو دکلی
او سیدو نکی بوُدا وروړ په د پر۔
وعملیاتو کی د مجاهد ینو سره
یوځای ووتر څو په ۱۳٦۳ ﻫ ش
کال دآریوب چاونی په غولډ
د سختو عملیاتو داجرا په وخت
کی په شهادت ورسید .
انالله وانا الیه راجعو ن

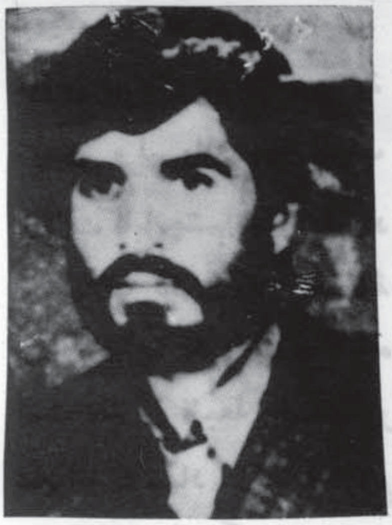

شهیدضابطعبدالستار

ضابط صاحب عبدالستار خان ولد عبدالقیوم خان درسال ۱۳۳۷ در یک فامیل متدین ولسوالی برکی برک لوگرچشم بهجهان فانی کشوده وبهسن ۷سالگی رو اله مکتب اش ساختند موصوف بعدازختم دورهٔ لیسهٔ شامل اکادمی پولیس وبعد ازفراغت وظیفهصاحب منصبی را اجرا می نمود .

وبهمجرد روی کار شدن حکومت ملحد از وظیفه دست برداشت ودوش بدوش بهبرادران مجاهد خود علیه کفر و کمونیزم دست به جهاد مسلحانهزد ودر طول چند سال جهاد متواتر ضربات کاری راابر پیکر دبشمن جبون وارد ساخت تا اینکه با لاخره بتاریخ ۱۳۶۴/۷/۵ دریک نبرد رویا روی با دبشمن ملحد بهدرجهٔ والای شهادت نایل آمد .

اناالله واناالیه راجعون

شهید نجیب ا لله

شهید نجیبالله درحمت الله زوی داتحاد اسلامی د جبهی دشهید اسدالله صاحبزاده دگروپ یوزرور اوتکړه مجاهد چی په « د ۱۳٤۱ هش» کال دمرکز میدانه د مسی خیلو دکلی پهیوه غریبه او دیندار کورنی کی زیږیدلی نوموړی مجاهد پهاووهکلنی دمیدان دجمعیت دلسی پهابتدائی ښوونځی کیشامل او تر نهم ټولگی پوری په هغه لیسهکی تحصیل وکړه کلهچی لهنهم تولگیڅخه په ۱۳۵٦ کال کی فارغ شو پهحربی پوهنځی کی شامل شو کله چی دملحدینو کودتا شروع کیږی اوسیاسی قدرت ترکیانو تهلاس تهورځی نجیبالله چی یوخدای پرسته ځوان وهله خپلو مجاهد و ورونوسره یوځای پهمسلحانه جهاد شروع کوی ځرنگه چی نوموړی دیر زړ ور او دایمان اوعقیدی پهوسله سمبالو په هیڅ یوحملیات کی لهخپلو مجاهد و ورو نو څخه بیرته نه پاته کیده بالاخره په ۱۳٦٤/۷/۲۵ نیټهدروسانوسره پهیوه مخامخ لښته کی دشهادت لورمقام ته ورسید

(انالله و اناالیه راجعون)

شهیدعبدالواحد

عبدالواحد ولد جبار خان مسکونه ولسوالی برکی برک ولایت لوگر در سال ۱۳۵۹ علیه کفر وکمونیزم به جهاد مسلحانه دستزده ودر طول چند سال جهاد ومبارزه اش از خودقهرمانیها و شهامت زیاد نشان داده ضمن عملیات متعدد بالایقوای ملحد دشمن ضربات کوبنده برپیکر دشمن زبون وارد نمود تا اینکه بالاخره درسال ۱۳٦٤ دریک نبرد رویاروی با روس های وحشی بهمقام والای شهادت نایل آمد .

اناالله واناالیه راجعون

شهید الحاج محمد اکرم خان

الحاج محمد اکرم خان پسر مرحوم محمد اسلم خان باشندهٔ قریهٔ میرشا عزیز تنگی سیدان ولایت کابل ولسوالی چهاردهی در یک فامیل متدین و مبارز دیده به جهان کشود موصوف ازجمله برجسته ترین مجاهد تحریک اسلامی افغانستان بوده که قبل از آغاز کودتای ننگین ثور تابه ایام شهادت مبارزات فعالانه خویش را در مقابل کمونیست ها انجام داده از هر گونه ایثار وفدا کاری های مالی و جانی تا آخرین لحظهٔ حیات دریغ نه ورزیده تکلیفات زیاد را از طرف کمونیست ها تحمل شده بالاخره بتاریخ ۱۳٦٤ در ۲۸ برج سرطان روزیک شنبه ساعت ۱۰ بجه قبل از ظهر به عمر ۵٦ سالگی جام شهادت را نوشید روحش شاد و ارواحش گرامی باد

انا لله و انا الیه راجعون

شهید سلطان حمید

شهید سلطان حمید د عبدالمجید زوی مشهور په (شوان) په ۱۳٤۲ کال د لوګر ولایت د محمد آغي ولسوالي د دوران خیلو د کلي په یوه متدینه کورنۍ کې زیږیدلی نومړی خپل ابتدائي تعلیمات د کمران په منځنۍ ښوونځي کې تر سره کړل او یو کال د محمد آغي په لیسه کې ؤ وروسته د کابل د تربیت بدني انستیتوت کې شامل شو ځرنګه چې د کمونستانو لخوا څو څو ځله تهدید شو نو د اسلامي عقیدې له امله له خپلو مجاهدو ورونو سره څنګ په څنګ په عملي جهاد کې په پوره اخلاص او شهامت په یوه سنګر کې د ملحدینو په مقابل کې و دریدا او د هیڅ ډول قربانۍ څخه یې ډډه ونکړه نومړی دښو اخلاقو خاوند ؤ په خپلو ټولو دوستانو کې یې ډیر محبوبیت درلود بالاخره د سرطان په (۲۵) نیټه په کال ۱۳٦٤ په یوه خونړۍ جګړه کې چې د مجاهدینو او روسانو ترمنځ پیښه شوه دشهادت لوړ مقام ته ورسید.

انا لله وانا الیه راجعون

شهید محمد عالم

برادر شهید محمد عالم ولد سلیم شاه باشندهٔ قریهٔ باتور ولایت کندز دریک فامیل متدین تولد گردیده و نظر به علاقهٔ خاصیکه به جهاد اسلامی داشت به جهاد مسلحانه علیه ملحدین و متجاوزین پرداخت این برادر قهرمان ضربه های کوبنده را بر پیکر قشون تجاوزگر وارد نموده که در چندین عملیات ها مستقیماً اشتراک داشت وبالاخره در اثر بمبارد مان شهید به تاریخ ۱۳٦۲/٤/۲۵ در شهر کندز به شهادت رسید.

انا لله و انا الیه راجعون

سنگرگزینن راه حق شهید قوماندان زلمی صاحبیار

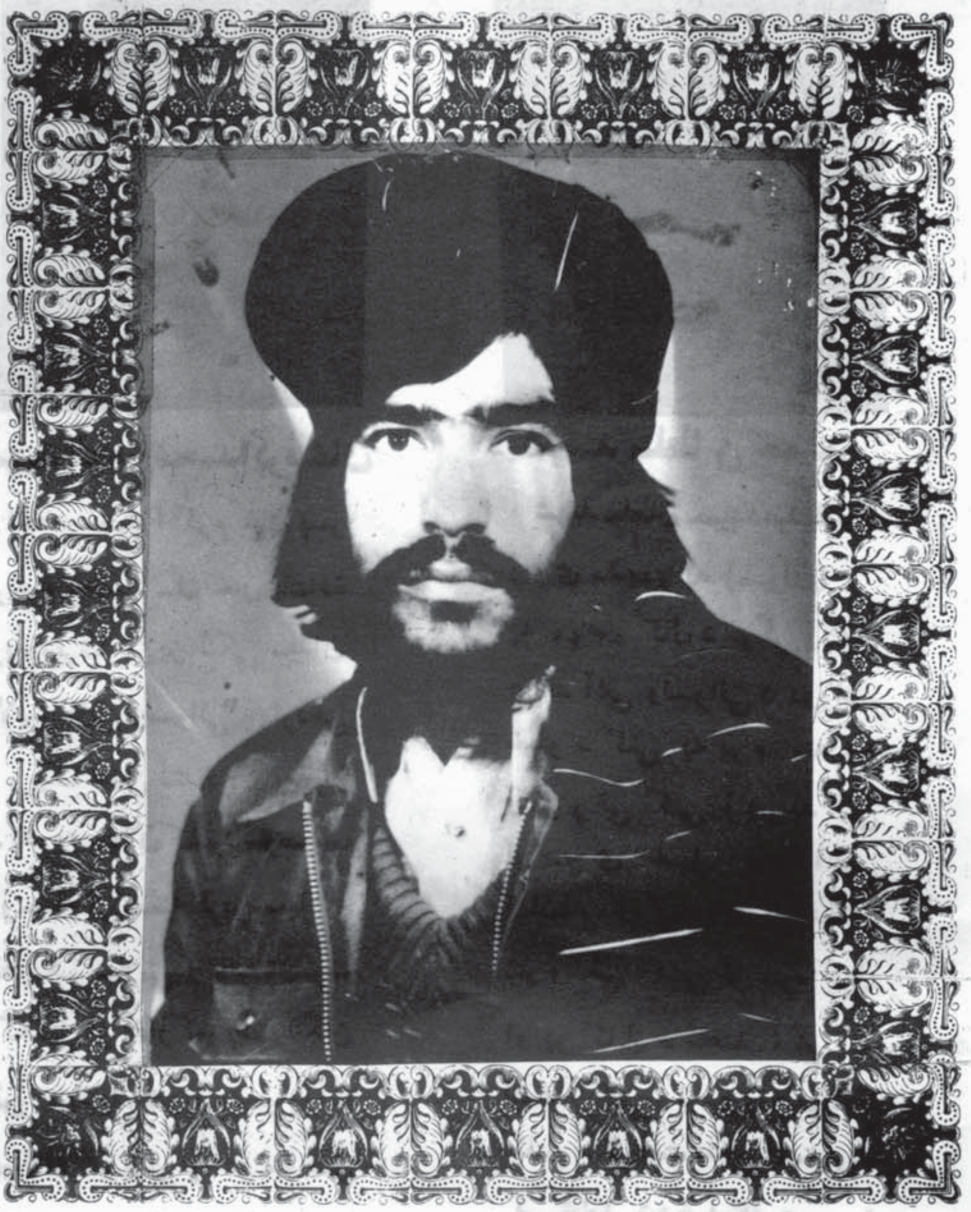

برادر شهید زلمی « صاحبیار » فرزند حاجی فرهاد خـــان در سال ۱۳۳۷ هـ ش در یک فا ـ میل متدین در قریهٔ کاریز میر ولسوالی شکردره ولایت کابل چشم به جهان کشود در دا ـ مان پاک فا میلش پرورش یافته بعد از کذشت چندی از حیا ت طفولیتش شامل مکتب گردید و تحصیلات خود را الی صنف ۱۲ در لیسهٔ شکردره به پایان رسانیده و شهادت نامهٔ بکلور ـ یا را بدست آورد و بتا ریخ ۱۳۵۶ شامل د ا رلمعلـین کـابل گردید بعــد از پا یان رسانیدن تحصیلات دارالمعلمین وظیفهٔ معلمی را بر دوش گر ـ فت نسبت ایفای و ظیفـــه از طرف دولت ملحد اعزام ولایت کندزگردید نظر بـه مشکلات، وظیفه را تـرک گفته و بـه دستور تنظیم در سال ۱۳۵۷ شامل پوهنځی هوائی و مدافع هوائی خواجه رواش گردیـد در دورهٔ محصلیت پوهنځی از طرف خاد دولت تحت تعقیب قرار داشت و بعــد از پایان رسانیدن صنف سوم پوهنځی هوائی و ختم دورهٔ ستاژ از دولت ملحد فرار نمود و در

سال ۱۳۵۹ روانهٔ سنگر جهاد کرد ید و شروع به جهاد مسلحانه نمود در هر عملیات و برخورد باقوای روسی و کمو- نیست های دهری سهم فعال داشته و رول مهم بازی می کرد بنسبت شجاعت ومردانگی که درصف جهاداز خودعلیه روس ها داشت در سال ۱۳۶۲ از طرف آمریت به حیث قوماندان گروپ چریکی مربوط حوزهٔ نمبر (۱) ولسوالی شکرده تعین گردید در دورهٔ جهاد خویش باسلاح دست داشته اش « راکت انداز » علیه تانک های وحشی روس ها و غلامان حلقه بگوش آن در جریان هر عملیات در صف اول قرار داشت چندین تانک روسی های خون آشام را منهدم نموده و عدهٔ زیادی از آنها را وارد جهنم می‌نمود وبه ایشان جواب دلدان شکن میداد و در هر عملیات و برخورد علیه قوای تجاوزگر روسی مردانه وار کارو پیکار نموده و موفقیت های زیاد را بدست آورده است بالاخره در یک نبرد خونین که قوای ملحد کارملی و چاکران روسی بالای منطقهٔ کاریز میربه چورو چپاول هجوم آورده بود این برادر ما ضمن منهدم نمودن دو عراده تانک روسی و به هلاکت رسانیدن چندین تن از عساکر کارملی و روسی را توسط راکت دست داشته اش در مقابل دشمن مقاومت نموده و بتاریخ ۱۳۶۳/۱۰/۲۱ به اصابت سرمی توپ «دی» «سی» دشمن جام شهادت را نوشید و به ارمان دیرینه خویش نایل گردید .

اناالله واناالیه را جعون

شهید بره بای

بره بای ولد جوره بای مسکونهٔ قریهٔ میرشیخ ولایت کندز در یک فامیل متدین تولد گردیده و بعد از اینکه فارغ صنف دوازدهم شد بجهاد مسلحانه آغاز نموده وزحمات زیاد را متحمل گردیده بالاخره بتاریخ ۲۰ عقرب سال ۱۳۶۴ بمقام والای شهادت نائل گردید .

اناالله واناالیه راجعون

شهید قوماندان بیک مراد

شهید قوماندان بیک مراد ولد خان مراد مسکونهٔ قریهٔ سر درک ولایت کندز در سال ۱۳۳۴ ه ش در یک فامیل متدین چشم بدنیا کشود .

تعلیمات دینی را در مدرسهٔ قریه به اتمام رسانیده سپس برای رفع نفقه در تلاش کار وغریبی گردید . وقتیکه کودتای ننگین و شرم آگین هفت ثور بوقوع پیوست ، این جوان با درکه از همان آغاز انقلاب اسلامی دوش بدوش بابرادران مسلمانش شروع بجهاد مسلحانه ورزیده و درعملیات زیادی علیه ملحدین و او با همان شان مقاومت شایانی از خویش نشان داده است . این جوان مبارز در طول جهادش

هنایم زیادی از دشمن خود فروخته بدست آورده وضربات سنگین بر پیکر دشمن وارد کرده است . موصوف وظیفهٔ معاونیت قوماندانی حوزه شهری کندز را اجرا می‌نمود سپس نظر به غیرت ، همت ، و ایمان راسخی که داشت بحیث قوماندان تعین گردیده تااینکه دریک عملیات‌روباروی بتاریخ ۱۳٦٤/٤/۲۷ بهشرف شهادت نایل آمد .

انالله وانا الیه راجعون

شهید محمد اسلم

محمد اسلم ولد محمد افضل در سال ۱۳۲۷ هش چشم به جهان پر آشوب کشود و در قریه کورگان خدر خیل مربوط ولسوالی پلخمری ولایت بغلان زندگی داشت قرار تربیه فامیلی اش در طول حیات خویش خدمت در راه اسلام‌راز وظائف عمده خود میدانست تا اینکه کودتای هفت ثور ۱۳۵۷ بوقوع پیوست این برادر باشوق واحساسات که داشت بالفور در مقابل دشمنان راه حق برخاست و به جهاد مسلحانه بحیث سرلشکر اسلام از طرف مردم منطقه تعین گردید وبه نسبت مشکلات فامیلی خوددر سال ۱۳۵۸ عازم لوگر شد ودر عملیات اینکه از طرف مجاهدین لوگر بالای ولایت لوگر اجرا میگردید اشتراک نموده و در همین عملیات به درجه عالی شهادت نائل گردید .

انا لله و انا الیه راجعون

شهید نور آغا

نورآغا ولد محمد داود در سال (۱۳٤۰) در یک فامیل متدین قریهٔ عیسی‌اخیل ولسوالی پغمان ولایت کابل چشم به جهان کشود به سن هفت سالگی شامل مکتب گردیده ونیزعلوم دینی رادر خانوادهٔ خویش می آموخت هنوز تحصیل را بپایان نه رسانیده بود که رژیم ملحد روی کار شد این برادر ما نیز تحصیل راترک و به جهاد مسلحانه شروع نموده درطول دورهٔ جهاد خویش عدهٔ زیاد از ملحدین راروانه جهنم ساخت تا اینکه بتاریخ (۱۵) سنبله (۱۳٦٤) دریک‌نبرد رویا روی با ملحدین بعداز آنکه عدهٔ از ملحدین‌رامردار ساخت خود ش جام شهادت راسر کشید .

اناالله واناالیه راجعون

شهدعبد الکریم

عبدالکریم ولد محمد اسلم مسکونهٔ ولسوالی برکی برک ولایت لوگر دریک فامیل متدین چشم به دنیای فانی کشوده وبسن هفت‌سالگی‌شامل مکتب برکی برک گردید وهنوز دورهٔ لیسه را به پایان نه‌رسالیده بود که فاجعه خونین ۷ ثور رخ داد این برادرما نیز

مانند سایر مجاهد ین دست به‌جهاد علیه کفر و کمو نیزم زده عملیات‌متعدد را بالای‌دشمن ملحد انجام داد بالاخره‌بتاریخ ٥قوس سال ١٣٦٤ طی‌یک نبرد رو یاروی بادشمن ملحد به مقام والا ی شها دت نایل گر دید.

اناالله واناالیه راجعون

(شهید رحیم‌الله)

شهید رحیم‌الله‌رحیم یار مشهور به‌تنگیالی ولد عزیزاحمد خان درسال ١٣٤٥ دریک، خانوادهٔ متد ین ودین دوست در قر یهٔ رستم‌خیل ولسوالی بر کی برک ولایت لوگر چشم به‌جهان فانی کشود. درسال ١٣٥١ شامل مکتب ابتدا ئیه شهزار گردید موصوف‌الی‌صنف هشتم‌به تحصیل خویش‌ادامه داده ودرسال ١٣٥٨ شروع به جهاد علیه کفرو کمو نیزم‌نمودبرادر مجاهد وقهرمان‌در طول چند سال‌جهادمسلحانه‌باوجود اینکه

سن اش‌خوردبود درولایت های مختلف؛لو گر، وردگ، پکتیاضمن عملیات متعدد از خود شجاعت نها یت ز یاد بخرچ داد ه و به د شمن تلفات سنگین واردنمود تااینکه بتاریخ ۹ جدی سال ۱۳۶۴ ضمن عملیات بالای پسته حکو مت ملحد مستقردرده مغلا ن بر کی برک لوگر جام شهادت راسرکشید ه .

اناالله وانا الیه راجعون

شهید محمد عاشور

بر ا د ر شهید محمد عا شو ر و لد علی بای باشنده قر یهٔ باتو ر ولایت کندز در یک فامیل متدین بـه دنیاآمدمونظر به علا قهٔ زیادی که به جهاد اسلا می داشت در سال (١٣٥٨) به برادران مجا هد خو یش پیوست این بر ادر قهرمان در چند ین عملیا ت مستقیماً اشتراک کر ده و بالاخره در اثر یک

عملیا ت رو یا روي به مقا بل متجاوز ین بعد از مردار کردن (١٢) نفر روسی و کارملی بتاریخ ١٣٦٣/٥/٨ به در جهٔ والای شهادت ر سید .

اناالله و انا الیه راجعون .

شهید تو ریالی

توریالی فرزند مامور عبدالکریم باشندهٔ قریه چهل دختران ولایت کندز در یک خانو ادهٔ متدین چشم بدنیای فانی کشود .

موصوف بعد از کودتای ننگین روسها در افغانستان سلاح به شانه بلند نموده وباهمسنگر-انش دوش بد وش علیه‌ملحدین مبارزه‌نموده‌تااینکه در یک، بر خورد رو یا روی باکفار سرخ به شرف شهادت‌نایل آمد .

اناالله واناالیه راجعون

شهید محمد خلیل

محمد خلیل فر زند با شها مت سید الرحمن درسال ۱۳٤۲ در قر یهٔ با غمرزا ولایت لغمان متولد گردید. بهسن هفت سا لگی شامل مکتـــب ابتدا ئیه حیدر خا نـــی شد .

بعد از ختم‌دوره ابتدائیه‌نسبت به استعداد عا لی خویش درســـا ل ۱۳۵۰ شا مل لیسهٔ روشان گردید.

ودر سال ۱۳٦۱ از لیسه‌فارغ گر دید ودر جبهه تورغرمر بوطاتحاد اسلا می شروع به جهاد نمود .

این براد ر د ر مد ت جها دش چنا ن فدا کاری های نموده کـه هر سـنگ، سیاه قوله تورغر شاهد حال است بعد از مدت کـه آن بخاطر ازبین بر د ن پوسته‌های کارملی به‌جبهات مر کزی درداخل منطقه خویش امد .

ومدت یکسال در آنجا جـهاد نمود. دراین‌مدت کم درفتح‌نمودن‌اکثریت پوسته ها این برادر اشتراک داشت. در سال ۱۳٦۲ این برادرعازم پشاور شد مدت یکسال‌درپشاور بود وبـعدآ به‌جبههٔ جاجی شـروع به جهاد نمود و درآنجاهم فعالـیت هـ‌ی بـی نظیر ی نموده بالاخره در۲۸/٦/۱۳٦٤ در یک جنگ رویاروئی بعد از بین‌بردن ۲۳ نفر ازوحشیان‌درلده‌صفت‌وغنیمت گر فتن سلاح شان خـودش [illegible] جام شهادت را نـوشـــید

انا لله و انا الـیه را جـــعون
روحـــش شادویادش گرامی باد

شهید قسمت خان

شهید قسمت خان‌دعمـردراز خان زوی داتار د کلی‌دتانـکک تحصیل اوسیدولـکی په کـــال ۱۳۳٦ کښې دننګیالیو په‌مشهور کلی اوتار کښې فانی دلـیاته ستر گی پرانستی نوموړی پـه کال ۱۳٤۲ کښې دځپل کلی په ښوونځی کښـې داخـل شـو او پـه کـال ۱۳۵۰ کـښې د مد ل پاس سند ترلاسـه کړ نوپـه مخـتلفو دنـدو لـی لاس پو ر ی کـړ مخـتلفو خـارجی ممالکو ته ئی‌هم‌سفرونه‌و کړل.

ازلی شهید سږ کال پـه ۲/٤/۱۳٦٤ نیټه مسلحانه جهادپه منظور دوزیرستان‌سیمی‌ته لاړ او دپکتیکا دولایت‌دمشهورو قومندا نـانو سره‌یې‌وکتل په‌آخر کی ئي داسلام مینو سر تیرو جبهه (سراج) دځان لپارمخوښه کړه‌پـــه ۵/٤/۱۳٦٤ نـیټه دلو موړی جبهی دقومندان‌شیر محمد سره یـوځای دپکتـــیکا ولایت دارګون ولـــسوالی ته ولاړ کوم چی دسـراج دجبـهی دجنګ مر کز دی پیاوړی‌شهید دروان کـال دمـحـرم الحـرام دمیا شتی په ۲۵ نیټه‌ددښمن په سختو سنګرونوبریدو کړ دابرید دشپی په نیمه بجو پیل شوچی دورځی په ۱۱ بجو ملحد دښمن پوره ماتی و کړه‌اوهـمدا رنګه‌دښمن ته‌زیات‌تلفات‌ورسیدل اما دتلفاتو شمیر ئی پوره‌معلوم نه شو شهید قسمت د ښـمن ته د جنګ په د ګـر کـې ز یات شجا عت ورښکاره کړشـو چی ننګیا لی شهیدداوان دګولی په واسط په وینو ګلګون‌شـواو هغه‌ستر ارمان چـه‌ورسـره وو و ر ور سید روح دی ښاد وي .
اناللّه‌وانا‌الیه‌راجعون

نو رولی خان شهید

دکلزوی د پکتیا د ولایت د خوست د ولسوالی د صبریو د علاقه داری د ملیو فقیرانو د کلی اوسیدونکی ؤ دیر تکړه او زړور مجاهد ؤ د خپل مقدس جهاد په اوږد و کی لی ملحد رژیم تـه ز یت زیـا لونـه واړول بالاخره د صبریو د ـ ځنار گی په منطقه کی د فاسد دښمن له خوا په ۱/۱/۱۳۶۲ نیټه د شهادت لو ړ مقام ته و ر سید .

(انا لله و انا الیه راجعون)

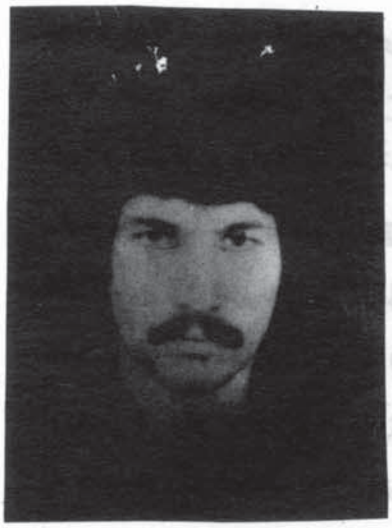

شهید محمدطالب

و لد محمد طاؤس در سال ۱۳۴۴ شمسی د ر یک فامیل متد ین در قریهٔ موسیی ولسوالی چهار اسیا ب ولایت کـا بـل متولد گردید و بمجرد روي کار شدن دولت الحـادي و کمونستي در افغـانستـان در پهلوي دیگر برادران مجاهدش در مقابل کمونیستها جهـاد مسلحانه را شروع و در طـول مدت (٤) سال جهاد اش ضربه هاي کوبنده را به روسهـا وارد نموده بالاخره در سا ل(۱۳۶۲) از طرف اشخاص ضد اسلامی به شهادت رسید .

(انا لله و ا نا الیه راجعون)

شهید محب الله

محب الله فر زند باشهامت قیا م الدین مسکونهٔ شیرخان و لایت کندز دریک خانوادهٔ متد ین ودیندار چشم بجهان کشـو د .

مو صوف تـحصیلا تش را در لیسه شیر خان ادامه مـی داد که کودتـا ی ننگین روسـها در افغانستان رو بکار گردید . فلهذا نا مبر ده جـهاد ومبارزهٔ اسلامی را نظر به تحصـیل ترجیح داددر صف مجاهدین غیور پیوست و دوش بادوش مجاهدین قهرمان اسلام در مقابل کفار جبهه گیری نموده تا آنکه د ر یک بر خورد رو یا ر و ی بـا اوباشا ن کریملن با چهار تن از همسنگران اش جام شهادت را نو شیـد نـد .

انا لله و انا الیه را جعون

شهید ضابط محمد اکبر

شهیـد محمد اکـبر ولد حبیـب الله در سال ۱۳۴۰ در قریهٔ خیر آبادولسوالی چهارآسیاب و لایت کابل در یـک فامیل متدین چشم به جهان کشـود بعد از خـتم دو رهٔ تـعلیما ت ابتدائی شامل کـورس خورد ضا بطان شد بعد از فر اغت از کو رس مذ کور بحیث در یم ـ بر ید من و ظیفه را اجرا مینمود به مجر د روی کار شدن فاجعهٔ

تنکین هفت ثور وظیفه را ترک نموده به جهاد مسلحانه شروع کرد و در طول جهاد عملیات موفقانه بالای پوسته‌های حکومتی ولسوالی چهارآسیاب اجرا نموده و خسارات جانی و مالی را به دشمن وارد کرده است بالاخره در سال ۱۳۶۳ از طرف کمونیست ها در قریهٔ خیر آباد در یک برخورد شدید به درجهٔ شهادت نایل گردید.

انا لله و انا الیه راجعون

شهید احمد شاه

احمد شاه فرزند وکیل شریف باشندهٔ قریهٔ سورهٔ خاک ولایت کندز در یک خانوادهٔ متدین چشم به دنیای فانی کشود.

این جوان مبارز از آغاز انقلاب اسلامی تا امروز در سنگرهای داغ جهاد علیه ملحدین دوش بادوش با برادرانش می رزمید تا آنکه در یک عملیات بالای پوسته شرکت کندز انجام دادند بعد از یک برخورد شدید ومقاومت شایانی به شرف شهادت نائل آمد.

انا لله و انا الیه راجعون

شهید اسدالله صاحب‌زاده

برادر ما اسدالله صاحب زاده ولد عبدالعلیم صاحب زاده مسکونه قریه ممی‌خیل مرکز ولایت میدان در سال ۱۳۳۲ دریک خانوده متدین دیده به‌جهان کشود در سن هفت سالگی درلیسه جمعیت میدان به‌تحصیلات اش گماشت بعد از اتمام رسانیدن دوره لیسه در سال ۱۳۵۲ از صنف ۱۲ فارغ گردید بعداز فراغت صنف ۱۲ نسبت‌مشکلات فامیلی نتوانست به تحصیل خویش ادامه دهند هما نا به اساس نارسائی های اقتصادی بمنظور تامین اعاشه فامیلش به مملکت ایران به مسافرت پرداخت حینکه کودتای الحادی در کابل‌روی کار شد ومرحله تاریک درکشور مان «افغانستان» ایجاد گردید اسدالله که‌از جمله برادران مخلص و هدفمند بود با درک مسؤلیت اسلامی این‌رویداد های تلخ کشورش را دیده نتوانست در سال ۱۳۵۷ مسافرت خود را بمنظور جهاد فی‌سبیل‌الله خاتمه‌داده بوطن باز گشت وشروع به‌فعالیت های مخفی تحریکی کرد به عمر (۲۵) سالگی در سال ۱۳۵۸ شروع به‌جهاد مسلحانه نمود این جوان شجاع باایمان قوی وعقیده راسخ وشجاعت زیادی که داشت در سال ۱۳۶۲ بحیث قوماندان عمومی اتحاد اسلامی حوزه کوته عنبر و مرکز میدان تعین و مقرر گردید موصوف وظیفه محوله را به بسیار امانت داری اجرا مینمود ودر طول مدت جهاد به‌تاکتیک های‌خاصی ضربه های کوبنده را بر کاخ کفر وکمونزم وارد ساختند سلاح‌های زیادی را در مناطق تخمک‌دوکان شیرندل ـ کوتل تخت و مرکز ولایت میدان ازروس ها ونوکران زرخریدآن به غنیمت گرفت بالاخره به‌تاریخ ۷/۷/۱۳۶٤ دریک نبرد خونین رویاروی بعداز

وارد نمودن تلفات سنگین مالی وجانی به‌دشمن متجاوز درمرکز میدان به‌عمر (۳۳) سالگی داعی اجل را لبیک گفته به درجه رفیع شهادت نایل گشت

انا لله و انا الیه راجعون

شهید بسم‌الله‌خان

شهید بسم الله خان ولد رحمت‌الله‌خان درسال (۱۳۳۴) درقریهٔ سور باوند موسهی ولسوالی چهار آسیاب ولایت کابل چشم بدنیا کشود بعداً تحت سرپرستی قبله‌گاه گرامی اش‌درجوارعلماء تربیه‌گردید تحصیلات عالی خویش را در لیسهٔ چهار آسیاب به پایان رسانید ، وبعداً به صفت مامور در وزارت مالیه مقرر گردید بخاطر لیاقت کار وکفایت که‌داشت به صفت هیئت مستوفیت گردیز مقرر گردید این برادر به‌کمال صداقت ایمانداری ودیانت ایفای وظیفه می‌نمود وزمانیکه کودتای ننگین (۷) ثورتوسط ملحدین صورت گرفت بسم الله خان درولایت کابل وپکتیا برادران مسلمان وفدا کار را بسوی جهاد مقدس جلب وجذب نمود بالاخره درسال ۱۳۵۸ بارفقای خود در پشاور امد و بعداً عازم جهاد گردید درسال ۱۳۵۹ به حیث آمر عمومی اتحاداسلامی مجاهدین افغانستان درولسوالی چهار آسیا بولایت کابل‌تعین گردید در طول جهاد چند تن ازقوماندانان ورزیده راتحت قوماندهٔ خویش همراهی نموده وعملیات فوق العاده در ولسوالی چهار آسیاب (شهرای کابل لوگر) انجام داده وضمن آن تلفات سنگین جانی‌ومالی رابرپیکر دشمن ملحد وارد نمود تااینکه دریک نبرد رویا روئی بادشمن ملحد بعد از آنکه عدهٔ زیاد از دشمنان خدا را به‌کیفر اعمال شوم شان رسانید خودش به مقام والای شهادت نایل گشت .

اناالله واناالیه راجعون

شهید محمد نعیم

محمد نعیم ولد محمد حسن مسکونه قریهٔ سنگتودهٔ ولایت

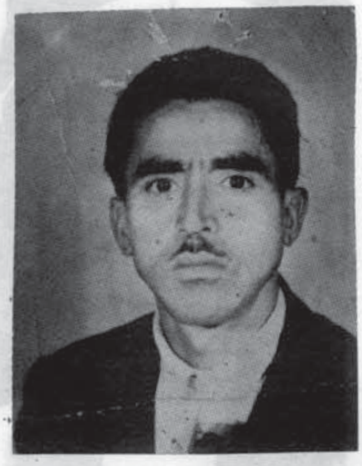

لقمان در یک خانوادهٔ متدین و دیندار چشم بجهان کشود . بعد از رو بکار شدن کودتای ملحدین شروع به مبارزه و جهاد مسلحانه علیه دژخیمان کریملن نمود . این جوان مبارز در طول چند سال جهاد علیه کفر و الحاد مقاومتهای شایانی از خویش نشان داده است و هزاران تن از فرو مایگان روس‌را وارد جهنم نموده است بالاخره بتاریخ ۱۳۶۱ دریک برخوردرویارویکه واقع‌درشهراه کابل جلال آباد صورت گرفت بعد ازتلفات جانی و خسارات مالی بردشمن به شرف شهادت نایل گردید .

انالله و انا الیه راجعون

شهید عبدالحق

عبدالحق فرزند مامور عبدالکریم مسکونهٔ قریه چهل دختران ولایت کندز در یک

خانوادهٔ متدین و مسلمان چشم بجهان کشود.

نامبرده از آغاز جهاد اسلامی دوش بدوش با برادران مسلمانش در مقابل زورگویان کرملن جبهه گیری نموده تاآنکه در یک برخورد رویا روی بعد از مردار نمودن چهار تن از روباشان و غلامان کریملن به شرف شهادت نایل آمد.

انا لله و انا الیه راجعون

شهید گل حبیب

گل حبیب د محمد اکبر زوی چی په ۱۳۳۹ کال د ننګرهار ولایت د شینوارو لوی ولسوالی د باریکاو نامی کلی کی زیږیدلی او تقریباً دوه کاله مسلحانه جهاد ئی (د مولوی سیداحمد قندهاری) ترقومانداني لاندی کړی او په ۱۳۲٤/۱۰/۲۸ نیټه کی د خواجه زائی دګوشتی ولسوالی مربوط کی خپل ۱۹ لورو همسنګرو وروڼو سره یوځای د شهادت لوړ مقام ته ورسید .

انا لله و انا الیه راجعون

شهید لالا خان

لالاخان فرزند باشهامت میر افغان در سال ۱۳۲۵ در یک فامیل متدین واقع ولسوالی چاربولک مزارشریف تولد یافته و تحصیلات ابتدائیه خویش رادر لیسه ولسوالی چاربولک به اکمال رسانیده است و نیز تعلیمات دینی رابصورت خصوصی آموخته بود . وقتی رژیم ملحد کمونستی در افغانستان روی کار شد این برادر مبارز مانیز مانند سایر برادران دست به جهاد ومبارزه علیه کفروکمونیزم زده ضربات کوبنده را بر پیکر دشمن ملحد وارد ساخت. این برادر مانسبت به باهمردی وشجاعت که از خود در طول مدت جهاد نشان داد قوماندانی گروپ چریکی منطقه نیز به او سپرده شده بود بالاخره بتاریخ ۱۳۶۳/۱۱/۱۹ ه ش به درجه والای شهادت نایل گردید .

انا لله و انا الیه راجعون

شهید کتاب جان

د صاحب گل خان زوی د پغمان ولسوالی د مرغګیرالو اوسیدونکی دیر تکړه او زړور مجاهد ؤ او د ملحد او کمونیستی رژیم په منځ ته راتللو سره یی په مقدس جهاد پیل وکړاو د خپل جهاد په جریان کښی یی دښمن ته دیر زیانونه ورسول بالاخره په ۱۳٦٤/٥/٦ نیټه

د ښمن سره په یوه مخامخ نښته کې د عمر په ۲۲ کلنۍ د شهادت لوړ مقام ته ورسیده

اناالله وانا الیه راجعون

شهید قومندان بادام گل

د محمدرحیم خان خوی د کابل ولایت د پغمان ولسوالی د سرغگیرانو په کلی کښې د نیمگړې او فانی دنیا په مخ په یوه دینداره او نجیبه کورنۍ کښې سترگې پرانیستې . او کله چه نری خور سره ښامار زمونږ په پاکه خاوره بالدی خپل ناپاکه او پلید قدمونه کیښودل نوموړی دخپل اهالی اواسلامی وجیبې له مخې په وسله وال جهاد لاس پورې کړ داوروړ داسلامی اتحاد پولامتو اوسرتیری مجاهد ؤ نو څکه په ۱۳۵۸ کال کښې د قومندان په حیث انتخاب شو . بالاخره په ۱۳۶۴ کال د عقرب د میاشتی په دویمه نیټه د لوگر ولایت دآبیازک په علاقه کښې د ښمن له کمین سره مخامخ او له څوساعته مقاومت نه وروسته له خپلو دریو تنو مجاهدینو سره د شهادت لوړ مقام ته ورسید

اناالله وانا الیه راجعون

شهید رحمت الله

رحمت الله ولدحاجی خالقداد مسکو- له سوفا فرنگ درسال ۱۳۴۱ دریک فامیل متدین متولد گردیده درسال ۱۳۴۷ شامل صنف اول مکتب مسکونه مرنگ گردیده و تحصیلات خویش را تا صنف نهم به پایان رسالیده امانظر به اینکه حکومت وخت فاسدشده بود واستبداد به اوج خودرسیده بود از تحصیلات دست کشیده و بمبارزهٔ بی امان علیه دولت کمونستی دست زده تااینکه درماه ثور ۱۳۶۳ دریک برخورد رویا رویی باقوای د ښمن بعداز سه ساعت زد وخورد به اثراصابت مرمی دشمن جام شهادت نوشید

اناالله و انا الیه راجعون

شهید محمّد حسن

شهید محمد حسن ولد محمد عظیم مسکونه ولسوالی بلخ ولایت مزار شریف درسال ۱۳۳۸ دریک فامیل متدین دیده بجهان کشود بر سن هفت سالگی شامل مکتب ابتدائیه وبعد ازفراغت شامل لیسهٔ نوبهار بلخ گردیده با بر میان آمدن فاجعهٔ هفت ثور دست بر جهاد مسلحانه علیه کفر وکمونیزم زده درطول چند سال جهاد تلفات سنگینی را برقوای ملحد وارد نمود بالاخره دریک نبرد رویاروی با روسهای وحشی بعد ازآنکه تعدادی کثیری ازملحدین را روانهٔ جهنم گردانید . خودش جام شهادت را سرکشید .

اناالله وانا الیه راجعون

شهید سید رحمن

سید رحمن فرزند با شهامت طوطی مسکونهٔ قریهٔ مهمند ولسوالی برکی برک ولایت لوگر در سال ۱۳۴۰ ه ش چشم بدنیای فانی کشود .

تحصیلات اش را الی دورهٔ ابتدائیه به اتمام رسانیده وبعداً مصرف کسب وکار زراعتی درمنطقه اش گردیدچون درافغانستان کودتای ننگین ملحدین روی کار گردیدفلهذااین جوان شجاع وظیفهٔ محوله اش را ترک گفته و با صفوف رزمندگان راه حق پیوست الی آنکه در اثر کمینی که در منطقهٔ لواچگان از طرف ملحدین گرفته شده بود بعد از یک بر خورد شدید و مقاومت شاهانی بدرجهٔ رفیع شهادت نایل گشت .

روحش شاد باد .

انا لله و انا الیه راجعون

شهید الیاس خان

شهید الیاس خان د ملا رمضان زوی د ننگرهارولایت دگوشتی ولسوالی ددارمتی د منطقی اوسیدونکی‌په ۱۶/۲/۱۴۰۲ د عمر په ۵۰ کلنی د خپلو ملګرو سره یو ځای د شهادت لوړ مقام ته ورسید .

اناالله و اناالیه راجعون

شهرتنه د یوسنگرملگری د شهادت ملگرتیا کوی

شهید د لارام

شهید د لارام د سید محمد خان زوی د ننگرهارولایت دگوشتی ولسوالی د رامتی د کلی او سیدونکی په ۱۶/۲/۱۴۰۶ نیټه د روسانو سره په یوه مخامخ نښته کی د عمر په ۳۰ کلنی د شهادت لوړ مقام ته ورسید .

اناالله واناالیه راجعون

شهید صدراعظم

شهید صدراعظم د سرفراز زوی د ننگرهار دگوشتی ولسوالی درامتی دکلی اوسیدونکی په ۱۶/۲/۱۴۰۶ نیټه‌د عمر په ۴۰ کلنی دشهادت‌ویاړلی لوم گتی

انا لله و انا الیه راجعون

شهید گل محمد

گل محمد د تراب خان زوی دپکتیا ولایت دګردیز د مرکز د میراحمد کوټگی اوسیدونکی و،چه دخوګاله جهاد په ترڅ کی ئی ملحد دښمن ته درانه مالی او ځانی تاوانونه واړول بالآخره په ۱۳۶۴/۱۱/۲۴ نیټه دخوست په توری غاړی کی د وحشی دښمن سره دیوی نښتی په ترڅ کی دشهادت لوړ مقام ته ورسید .

انالله واناالیه راجعون

شهید استاد عبدالغفور

استاد عبدالغفور پسر با شهامت دوست محمد مشهور به آخوندزاده باشنده ولایت بلخ ولسوالی شولگره دریک فامیل متدین قریه قنجاق در سال ۱۳۴۰ چشم به جهان کشود و در صنف یازده مکتب بود که کودتا هفت ثور به میان آمد ین برا در نظر به جذبات ایمانی که داشت مکتب را ترک گفته با مجاهدین راه حق پیوست و در طول جهاد فعا- لیت های خسته ناپذیر را انجام داده ضربات کوبنده را بر پیکر روس ها واردنموده است تا اینکه در سال ۱۳۶۴ بعمر ۲۴ سالگی در محاذ حضرت عمر فاروق در نبرد رویاروی با دشمن توسط اصابت مرمی توپ به درجه شهادت نایل آمد

انالله وانا الیه راجعون

****

شهید حاجی محمد عمر

ولد حاجی محمد اسماعیل خان مسکونهٔ قریهٔ سفید سنـگ ولسوالی محمداغه ولایت لوگر در یک فامیل متدین و بارسوخ در سال (۱۳۰۷) ه ش متولد (چشم به جهان کشود) ویک مسلمان مبارز و موسفید وبزرگ قوم (عطاوالله خیل) بوده که تمامه عمرش را در خدمت به اسلام ومسلمین وقف نموده بود و تمام اهالی و مجا- هدین منطقه به مشوره وهدایت او کار و پیکار مینمودند تا اینکه در سال ۱۴/۵/- ۱۳۶۱ در منطقه سفید سنگ وقتی جام شهادت را نوشید که به مجاهدین در حالت مشوره و پلان سازی حمله بالای دشمن بود. توسط روسهای وحشی در یک حملهٔ غافلانه به شهادت رسیدند اناالله واناالیه راجعون

شهید قومندان محمد نسیم

ولد حاجی محمد عمر مسکونهٔ قریهٔ سفیدسنگ ولسوالی محمداغه ولایت لوگر در سال (۱۳۳۴) ه ش در یک خانوادهٔ متدین تولد گردیده دورهٔ ابتدائی مکتب را در متوسطهٔ زاهدآباد تا صنف هفتم خوانده و نظر به شوق علاقهٔ که به زراعت داشت به ملک وزمین خویش کسب زراعت میکرد تا وقتی که کودتای ننگین (۷) ثور ملحدین در افغانستان به وجود آمد.

چون در یک فامیل متدین و دیندار تولد گردیده بود شوق و علاقهٔ که به جهاد علیه ملحدین و نوکران حلقه به گوش آن داشت بابه وجود آمدن حکومت کمونستها دست به جهاد مسلحانه زد و خودش مسلکی راکت انداز- R.P.G7 بود که در- مدت پنج سال جهاد مسلحانهٔ- خویش به روسها و ملحدین و نوکران حلقه بگوش داخلی

تلفات سنگین جانی و مالی فراوان وارد نموده و بیش - از ۳۸ تانک زروی و وسایط - نقلیه دشمن را طوعمهٔ حریق ساخته است و ۳ بار در بر - خورد های روباروئی با - دشمنان سخت مجروح گردیده بود تا در یک بمباردمان - وحشیانه و بی رحمانهٔ روسها در ۱۵ رمضان ۱۳۶۳ جام - شهادت را نوشید .

انا لله و انا الیه راجعون

شهید محمد سلیم

ولد حاجی محمد عمر مسکونه ولسوالی محمد اغه ولایت لوگر قریه سفید سنگ در سال ۱۳۴۵ ه ش در فامیل متدین متولد گردیده درسال ۱۳۵۲ به مکتب متوسطه کمران شامل و دوره ابتدائیه را در همین مکتب خوانده وبا کودتای ننگین کمونستها در افغانستان مکتب را رها کرد .

نوجوان محمد سلیم شوق و علاقه زیادی به جهاد داشت و باوجوداینکه سن آن کم بود با برادران خود بعضی - اوقات درجهاداشتراک میکرد تا در سال ۱۳۶۳ / ۱۵ رمضان المبارک توسط بمباردمان — وحشیانه روسها با ۳ تن دیگر از اعضای فامیل خود جام شهادت را نوشید .

انا لله و انا الیه راجعون

شهید امان الله

شهید امان الله ولد حمیدالله درسال ۱۳۳۸ ه ش درقریه دشت رباط ولسوالی خوست وفرنگ ولایت بغلان در یک خانواده متدین چشم بدنیا کشود امان الله شهید یکنفر مبارز وباشهامت بوده مدت شش سال علیه اشغالگران وخون آشامان مسلحانه درسنگر های داغ می رزمید امان الله شهید یکی ازسر گروپ های با تقوی واسلام دوست بوده لحظهٔ سلاح خویش را بر زمین نگذاشته ودوش با دوش با سائر برادران همسنگر خویش در عملیات علیه ملحدین کارملی و روس های وحشی سهیم بوده بالاخره در سال ۱۳۶۴ در برج سنبله دراثر انفجار ماین دشمن بدرجه رفیع شهادت نایل گردید روحش شادباد

انا لله و انا الیه راجعون

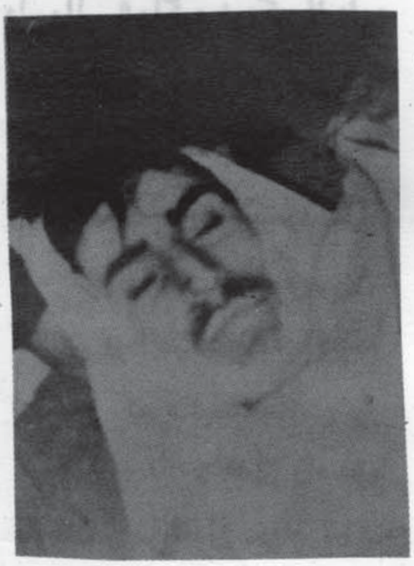

شهید بسم الله جان

بسم الله دشیرین جان زوي دازري ولسوالي دزرکالي اوسید ولکي یوتکړه مجاهد ؤ د ۱۳۶۴ کال د عقرب د میاشتي په ۲۷ نیټه په ازره کښي دروس ملحدو پیاده شوي قوا دفرش شوو مینونو پواسطه له خپلو څلور همسنگرو مجاهدینو سره د ۲۴ کالو په عمر په شهادت ورسید .

انا لله وانا الیه را جعون

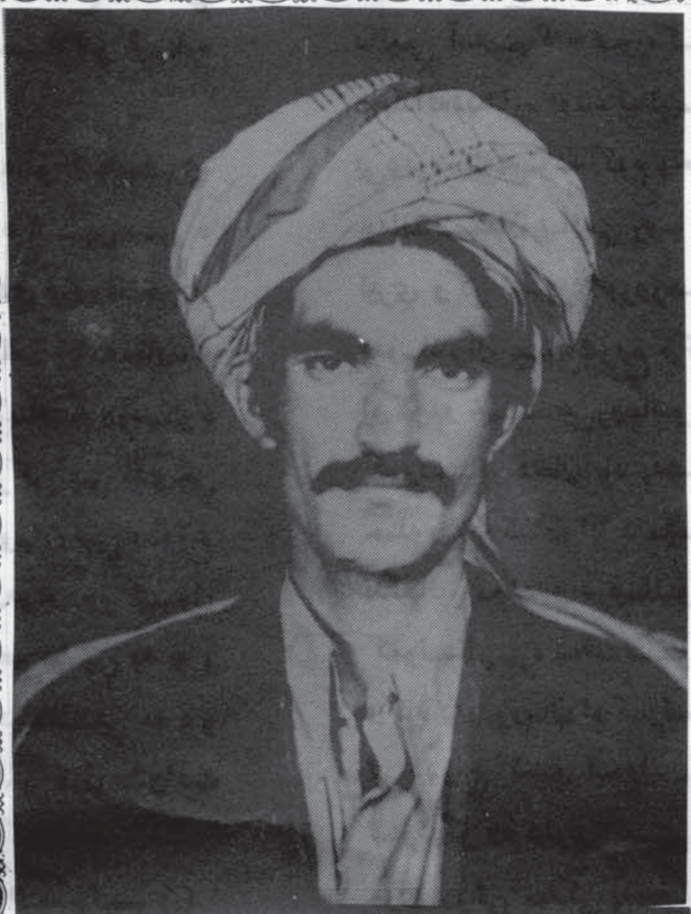

داسلامي جهاد اتل

قوماندان

شهید محمد رسول

محمد رسول دعلم خان زوي دغزني ولایت دمقر دولسوالي آب بند علاقه داری دفتح کلاه دکلي پهیوه غریبه کورانـــي کی‌په ۱۳۲۸ کال وزیږید او خپل ژوند ئې دعلماو اود ښو خلکو په‌څنګ کي‌تیر کړ لوڅکه دڅور د کودتا دمنځ تهرا تـلـو سره سم‌یي په‌وسله وال جـها د پیل وکړ ، په‌سنګر کي‌یي زیاته میړانه دتوري په‌څـو کـنـه ځر ګنده کړه اود خپل شها مت او اخلاص له کبله دمجاهد ینو لخوا دصاحـــب خـــان غازي دجبهي دآمر په توګه وټا کل شو او دجهاد په‌ښېر کلني موده کي‌یي ملحد حکومـت ته زیات مالي اوځاني زیانـونه واړول . ددي‌ورور خورا مشهورو حملو څخه یوه‌هم دقره باغ په سیمي حمله‌ده چي په ۱۳٦٤ ، ۵ ش کال دعقرب دمیاشتي په‌څلورمه لیټه یي دروسانو په‌یوه قطار باندي سرته ورسوله او ۲۵ عرا دي تانکونه او شپږ عرادي پوځي موټر یي لمنځه یووړل او کله چي روسانو ددوهم ځل لپـــا ره په قره باغ با ندي یوه لویه تهاجمي حمله وکړه اوپه عامه وژنه یي پیـــل وکړ شهـــید

محمد رسول دخپل همت او
اسلامی همدردي له کبله دخپل
مرکز څخه دقره باغ دسیمې
دمجاهدینو دملاتړ لپاره
وخوځید.

خودلاري پهڅو کیلومتري
کي دروسانو دکمین سره
مخامخ شو، دي ورورد ناخبري
پهحال کي پیاهم زیات مقاومت
وکړ او پنځه ساعته ورسره
وجنګید پهآخرکي پس لدیچي
پنځه نفره روسان يې ددوزخ
کندي تهوغورځول
محمد رسول هم دشپې په ۲ ۱
بجو دعقرب دمیاشتي په ۱۹
نیټه په ١٣٦٤ کال دشهادت
ویاړل لوړ وګاټه
(انالله وانااليه راجعو ن)

د شهید محمد حسن

شهید محمد حسن
دغلام محی الدین زوی
دننګرهار ولایت د خوګیانو
دکګي بازار سره نږدې
دخانخیلو پهکلي کښي په یوه
غریبه اودینداره کورکي کښي
زیږیدلی چهڅو موده پس دکندز
ولایت ته ولاړ او هلته يې دخان آباد
دښار پهبندر بخاري کښې خپله
دائيمي آستوګنه غوره کړه
دابتدانه دیندار او دعالمانو سره
يې ډیره مینه درلوده کوم وخت
چهافغانستان باندي روسانو
تیري وکړ نوموړي ورورهم
پهوسله وال جهاد شروع وکړه
او کوم وخت چي روسانو او
کمونستانو دخان اباد پهښار
حمله وکړه دخان ابا د مؤمنو
ننګیالیو مجاهدو دروسانو او
کمونستانو سره سخته مقابله
وکړه ډیر روسان او کمونستان
يې ددوزخ کندي تهولیږل
نمازدیګر وو دلوي اختر نه
دري ورځې مخکي پهمخامخ
جګړه کښيپه ١٣٦٠ هـ ش کال
په بند بخاري کښې د توپ
دمرمي پهاثر پهشهادت ورسید
انالله واناالیه را جعون

شهید محمد داؤد

محمد داود فرزند باشهامت
عرب شاه مسکونه قریه پراچی
پغمان یکی ازجمله رزمندگان
راه توحید میباشد موصوف در
طول چند سال جهاد مسلحانه

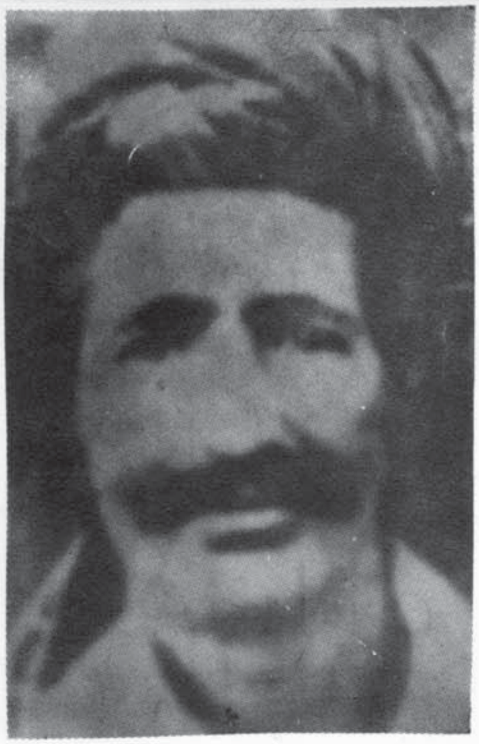

طی عملیات متعدد بالای قوای
ملحد روس تلفات سنگینی
جانی ومالی راپرسیکر دشمن
زبون وارد نمود تا اینکه بالاخره
دریک نبرد رویاروئی بادشمن
ملحد بدرجهٔ والای شهادت
نایل آمد انالله واناالیه راجعون

داستاد وینا پاتې برخه

وینا دي چې دا تعویذونه ناروا هم دي ، حرام هم
دي او بدعت هم دی . مذهبي ملایان د را ټولښې
ماته د قناعت راکړی خلاصه کی د پیدا کړي ، منیه
کی د پیدا کړي قدری کی د پیدا کړی ، هدایه کی
دپیدا کړی کنز کی د پیدا کړي . مسولږ ته د قناعت را
کړي چې مونږ پرې پوه شو چې دا په مذهب کی شته .
مونږ هم د دې مذهب پیروان یو مونږ د قانع کړي
چې په مذهب کی دا شي راغلی چې پسلدی ئې
مولږه هم و منو او که نه وي راغلی زه وایم چې
د دې مذهب اصل دښمنان تاسو یاستی چې د دې -
مذهب کې مونږ ځاله ناروا ځینې شیان ځای کړي دي
او نه ور ته وایي چې ولی ئې کوي او په خپل
لاس یې هم لیکي . زه وایم دې مذهب سره خو تا
جفا کړېده چې په مذهب کې دا شی نه ؤ تا له -
ځاله ولیکه او د هغې بوج دې د امام اعظم (رح)
په غاړه واچوه . د دې خبرې معنی دا ده چې
مونږ په تعویذ و نو پسې را اخیستې ده . هو : خو مو -
نږ به خلکو ته د حلالو او حرامو ترمنځ فرق ښکاره -
کوو . په کوم تعویذ کې چې د قرآن آیتونه لوشته -
وي په قرآن کې شفا شته . مونږ پر دې ایمان لرو
چې په قرآن کې شفا شته او کوم تعویذ کې چې
مأثور (منقول) شیان نوشته وي په هغې باندی زمونږ
کوم انتقاد نشته . خو پدې کې بیا دا خبره ضرو -
ري او لازمه ده چې که چیرې پکې د قرآن آیاتونه
لوښته وي خو کله چې سړی تشناب ته ننوځي ،
کله چې سړی صحرا ته تیریږي نو هلته د قرآن
آیاتو نه باید په خپله غاړه کې ځوړند و نه ساتي
او دا باید د ځان له لرې کړي خو د دې مراعات
هیڅ ا و سه پورې نه دی کړی . متأسفانه چې
هیڅوک ورته نه دی ملتفت شوی مونږ چې انتقاد -
لرو په هغو تعویذو یې لرو چې هغوکې داسې کلمات
لیکل شوي چې هغه له د قرآن کلمات دي او نه
مأثور کلمات دي ، همې جدولونه جوړ شوي دي
او ځینې داسې کلمات پکې لیکل شوي چې د هغې -
اصل په هیڅ ځای کی سړی نشي پیدا کولای .
نو پدې باندې اعتقاد لرل او اعتقاد ساتل چې دا -
به انسان ته شفا ورکړي ، دا د حق نه لرې خبر ده
او دا په حق باندې تیری دی که پدې څوک خفه -
کیږي یا پرې خوښیږي مونږ به حق وایو او -
خلکو ته به حق ورښیو او دا خبره به هیڅکله د -
مذهب خلاف خبره نه وي . کــه څوک زمونږ په -
مذهب کی داسې مسئله پیدا کولای شي چې دې
شي ته جواز ورکړي نو هغه دې مهرباني وکړي
مونږ ته دې راوښیي چې مونږ هم پرې قانع شو .
نو ډېر خلک له ډول او سرنې سره اسلام آباد ته
ځي هلته په - « بري امام » کې د یوه قبر
ترشا او خوا نا څي . دی به له پخوا په نڅا باندې
آموخته ؤ ، خو نن ورځ دا ځانته عبادت بولي .
ظلم بې پــدی کی ده چې ګنـاه خو کوي
خو بیا ئي په خدای باندې حسابوی ، عبادت کی ئي
شمیری . دا ناروا کار کوره ، یو ناروا کوي ، بل
داسې تصور کوي چې ما عبادت کړی . زه به دا په
ډاګه ووایم که مو څوک پدی باندې له مذهبه باسی
خو هغه د راشی . زه دا په ډاګه وایم چې د قبر
له اړخه سوري جوړول او له هغه ځایه موتی ، موتی
خاوره را ویستل او د خوردي په نامه ئې خرڅول
، دا ناروا کار دی ، دا حرام کار دی که ئي څوک
په مذهب کی را ته ښودای شي ، راوه
دښیئي ، چې زه هم پرې قانع شم . زه به هم د یوه
قبر تر اړخه کښینمه تراز و به می په لاس کی وې
د خوردی په نامه به خاوره خرڅوم. د غزني د هر
قبر تر اړخه یوه موضع د هاوان جوړه شویده ، دومره
خاوره ئې ترینه خرڅه کړېده د شمس صاحب له
اړخه ئې خاوره خرڅې کړیدی او د بهلول صاحب
له اړخه ئې هم . زه وایم چې ظلم خو ... له مذهب
سره تاکړیدی ، ما ولی پرې متهم کوی . مونږ خو

ددی مذهب پابندي کېږده ، موږ د دی مذهب پت ساتلی دی ، موږ د دی مذهب عزت ساتلي دی . څکه له ځانه مو پکی څه ندی ترلی ، له ځانه مو پکی څه شی ندی پیوند کړی . زه به دوی ته څېر وکړم چی تاسو راشی لهٔ خلاصی نه نیولیٔ تر «بحر رایقه» پوری تر «فتح القدیره» پوری ترفتاواو پوری ټول راته راوباسی که تاسو پیدا کړه چی دمړی ترسر پوری ځای سوری کړه اوخاوره ئی دخوردې پــه نامه خر خوه لودامذ هب به زه هم درسره ومنم دا څو زموږ مذهب کی نشته زموږ مذهب کی ئی پیدا کړه زه بیا درته وایم د خدای په خاطر دمذهـب نوم ولی بدوي . زه وایم کـه پدی خبره پالـدي دوي والی چی داخلک له مذهب نه وتلی ، دوی دمهربانی وکړی موږ سره دمخامخ کشینی او دادثابته کړی چی داشی په مذهب کی شته چی بیائی موږ ورسره و منو چی شتـه دامو په پارها و پلی دي چی ددی قبرونو په سر جنډی مه دروي ، رنګ او روغن مه ورکوی اوسره اوشنه دسمالونه پري پالدي مه تړی دامو له مذهـب نه خـلاف خبره نده کړی ولي د امام ابو حنیفه لوم بد کړو ولی دخپل د مذهب علماو لوم بد کړو را پیدا د کړ ی څوک یو قول د امام ابوحنیفه (رح) دامام زفر (رح) دامام - محمدصاحب (رح) د امام ابویوسف صاحب (رح) یو قول دپیدا کړی چی هغوی پدی قول کړی وی دامی زموږ دمذهب دشیر الولوموته تاسو ته واخستل یو قول دی څوک پیدا کړی چه زموږ په مذهب کی داسی راغلی چی بیاموږ ووایو چه صحیح دی دا دمذهب مسئله د ه

پس له دی به په خلاف د دی نه غږیږو راپیداد کړی څوک داسی یو شی بیا د راشی موږ سره دخبره و کړی اوموږ دپری قالع کړی اوموږ دی بیاملامتکړی، ولې داخبری بار بار کړی دی ماوویل چی په خلاصه کې راوښي په مونیه کې راوښي او په قا ری کی راوښي اوپه هدایهٔ کی راوښي ختمیکبیر کی راوښي په کنز کی راوښي پـه عاشــه ابن عابدی کی راوښي په بحررایق کی راوښي په سواد دقاضی خان کی راوښي په شرح دمجلی کی راوښي کوم کتـاب د احناف چه ده په هغی کی راوښي که چارا وښودزه به ورته تسلیم شم یوشی چه خلکو دخپل هوا او هوس نه را وړی هلته ایشی اوسا پی نپاند ی سـکوت کړی وی تـا پی بـاندی سکوت کړی او بلی پکښی سکوت کړی ناروا سکوت مو کړي وی که څوک دهغی په خلاف غږیږی لوهغه د مذهب څو وت ، یاد مذهب په دروازه کی یو څو تنه محد ود کسان ولاړ دی چه زړه ئی وشی لوځینی کسان باسی اوځینی رانـه باسی داخو ظلم د ی مو نږ حنفیان یو خود قنا عت نه حنفیان یو داحنفی مذهب راته ښه ښکاره شوی دی، د دی متابعت کوو خود دی کمپ د مهاجرینو په خاطر موږ نوی حنفی شوی له یو اود ځینی کسانو دپاره چی دپی مذهب تیکه داری ئی په لاس کی نیولی ده څه چی وغواړی په مذ هب پالدی ور باروی دهغوی لپاره موږ حنفیان شوی له یوموږ ته دامذهب ښه ښکاره شوی دی په دی خاطر متابعت ئی کوواوپه همدی خاطر حنفیان شوی یواوهغه ځینی نور کسان چی په جالب مقابل کی دی چی چاپښی وازی ونیولې هغه ته والی چی عقیده دی صحیح ده او چی وازی ئی ونه نیولی وائی چی مشر ک مبتد ع ده دتـوحید عقیده په وازو پښو پـه نژدوپښو پاندی ولاړه نده چاچی لاسونه دلته ونیول هغه عقیدهٔ دتوحید ده ، چاچی نامه سره ونیول هغه مشرک د ی ، چاچی امین په جهر سره ووېل هغه موحد شو او چاچي جهرپه امین سره ونه کړ هغه مبتدع شو، چاچی د هلال احمر کویټ څخه سل خیمی واخیستی بیا ئی د هغی لپار ه رفع یدین وکړ هغه موحد شو او چاچي داخیمي وانه خیستی او رفع یدین یې ونه کړ هغه مشرک شو، داحکمونه اوتورونه دی چی خلکو صادر کړي . پری ئی ږدي هر څوک چي داحکمونه صادر وي اوغواړی چی داجها دي صف متشتت او پراګنده کړی .

دا زه په دا که وایم د اسلام لپاره ئي وایم ، د جهاد لپاره ئی وایم د دی امت اود ملت دصلاح او منفعت لپاره ئی وایم . دا ټول د دښمنانو نقشی دلته تطبیقوی داسلام ددښمنانونوکران دي که په ځان پوه‌دی که‌ندی ، ممکن بعضی ئی په ځان پوه شی او بعضی ئی په‌ځان پوه نه شی . خوزه په دا که وایم هرڅوک چی موږ پسی داسی تبلیغات کوی که څوک موږ ته مشرک او بد عتی‌وائی او که‌څوک موږ ته وهابی‌اولا مذهبی وائی ، داد واړه پرو پاګندګ‌ددي لپاره رواڼ دي ، چی ددي ملت اوداسلامی امت ثقه او اعتماد له‌موږ نه سلب کړی ، او دا د دښمن پروګرام دي د وي که په ځان پوه اوسي او که پوه نه اوسی د دښمن دمصالحو نوکران دي‌او ددښمن د منافعو نوکران دی خدای‌دی‌دوي‌ته هدایت‌وکړی . تاسی پدی یقین ولری هیڅ مه وا ر خطا کیږی ، که د وه سوه د غسی پر و پا ګند ونه وشی ، بیا به اصیل اسلا می صف خپله لا ر ه پدی تیارو کی باسی ، که موږسم‌مسلمانان شو د د ي ټولو افتر اءا تو او اتها ماتو په منځ کی به مو ږ ه خپله لا ره سیخه باسو . تا سو . ټول اهتما م دي ته وکړی چي ځانونه سم مسلمان کړی، د هیڅا تبلیغا تو پسی مه ګر ځی ، هیڅ اهتنا ورته مه کوي. هیڅ اهتمام ورته مه کوي ، ځانونه سم مسلمانان کړ ی او په اسلام ځان عیار کړی، اسلام‌ته سم‌تسلیم شی نور پروا مه کوی چی څوک درته بد عتیان‌وائی څو ک در ته خرافی وائی ، څوک درته لامذهبه‌وائی هیڅ په چاباک مه راوړی . داسلام په رڼا کي روان شی اخیر بري به انشاء الله دتاسووی داد خدای(ج) وعده هم ده چی اخیر بری به د مؤمنانو وي ، اخیر بری دسمو مؤ منانو ده «وکان حقآ علینانصرالمومنین» پاک خدای(ج)دا په ځان بالدی‌لازمه کړیده چي نصرت دمومنانو به کوي‌تاسو ددی نه هیڅ باک مه‌سا تی موږ داخوبو نه پخوالیدلی .

مو نږ پدی پو هیږ وچی که څوک سازش وله کړی ، څوک په‌خپل فکر کی تناز لات وله منی ،

څوک په‌خپلو اصولو ، مبادیو کی تنازلات وله منی هغه‌سره‌دښمنی کیږی. په‌طول دلا ری کی به‌دښمنی‌ورسره کیږی خو موږ دخدای ددوستی او د خدای نصرت حا صلو لو په خاطر د ټول عالم دشمنی ته په ورین تندی آماده یو .

دلوی خدای په نامه

اسلامی حکومت قایمیږی اود خپلو صفونو په یوا لی سره به‌د خدای(ج) دی‌مبارک آیت‌ته‌چی (وجاهد وفی الله حق جها ده) جهادو کړی‌په‌لا ره د خدای (ج) کسي‌حق جهادعملی جامه وا غو ندی) اوله‌دی چوکا ټ څخه په اخوا یوقدم په وړاندی لاړنشی اوداپوا ځینی لارده چی‌دخدای(ج)د «خسرالدنیا والاخره» دعتاب څخه بــه پرې ځان ژغورو او هم باید دخپل منځی اړیکو او دد شمن سره دمعا ملی لپاره د خدای (ج) د ا مبارک آیتونه چی‌د رښتنو مومنانو په صفتونو کي نا زل شوي دی « اشداء علی ا لکفاررحماء بینهم » سخت دی پر کافرانوپالدی‌مهر بان‌اوزړه سواندي‌دي پخپلومینځو کی « واغلظ علیهم» اوسختی کوه پردوي .

«اذلة علی المؤ منین اعزة علی الکافرین» نرم زړي دي پر مؤمنانو برلاسی دي پر کافرانو .له‌یاده وله باسو . هیله مند یودپورتنیو مبار کوآیتونو پیروې سره سم خپل جهاد ته د وحشي دشمن‌په مقابل کی‌دوام ور کړي اوله پخوا څخه لازیات خپل صفونه په یوالي سر ه ټینګ‌او محکم وساتي . «ومن الله التو فیق »

تیوُری نظامی

٢٠٠٠ متر بنا ٢٥٠٠ جمع ٣٠٠٠ جمع ٣٥٠٠ جمع ٤٠٠٠ جمع

٢٠٠٠ جمله تقسیم ٥ = ٣٠٠٠ متر

عدد وسطی که بد ست آمده ٣٠٠٠ است بناً مسافه مذکور ـ ٣٠٠٠ متر تخمین شد .

٥ : توسطرسمان‌صد متره : این عمل معمولاً قبل از شروع عملیات محاربوی ودرصو رتیکه اندازه کردن مسافه درمنطقهٔ د شمن ممکن باشد ـ توسط دونفر مجاهد اجرا می شود .

په جهاد کی دیووالی اغیزه

✲✲✲✲✲✲✲✲✲✲✲✲✲✲✲✲

کی چی دمجاهدینو تګ راتګ زیات ؤهر کور په ورځ کی کم د کمه لسو مجاهدو لپاره خوراک برابراوه دمجاهدینو څو قوماندانانی چی په یوه کلی کی میشته شوی وی د سیمی دنیژ دی کلیو لخوا اعاشه کیدلی اوپه چاپ ندی ددوی اعاشه جبری نوه دېرځله مولیدلی چی زړو ښځوپه غوږو کی هخی دودی لاری ته را ایستلی اود مجاهدینو په انتظار به ولاړی وی ،زړونه داخلاص څخه ډک وو پداسی حالاتو کی چی مجاهدین دوړو اوزړو په زړو کی ځای نیولی ؤ هغه وړونه همرا ورسیدل چی دخپل کور او کلی څخه په هجرت مجبور شوی وو پدوی باندی دمجاهدینو ستر ګی زیاتی رنی شوی دا وړونه ددوو تنظیمو متعهدین ووخو له لیکه مرغه دراتګ په وخت کی پی داسی تړون سره کړی وه چی په سیمه کی به دتنظیم نوم نه اخلو ،په ګډه به کار کوو نوهغه ؤچی په ګډه ولی یومرکز جوړکړ ،پدی وخت کی کارزیات منظم اورسمی بڼه ولی غوره کړه، د سیمیز داخلی امنیت اونورو معاملاتو دحل او فصل لپاره دولسی خلکو څخه یوه شورای تأسیس شوه چی دټولو ورو سیمو نماینده ګانو پکی غړیتوب درلود. په سیمه کی د حکومت په نامه څه پاتی له وو ،مجاهدینو د کندهار په سړک دحکومت په کاروا نونو عملیات ترسره کول اود عملیاتو مزی تر کابل او غزنی پوری وغځیدل دکابل تش په نامه حکومت دسختی ورخطالیی سره مخامخ ؤ ، اوددی لپاره چی مجاهدین بی ترتهدیدلاندی راوستلی وی ،په ډیرو کمو ورځو کی لی خورا لویه او درنه قوه منطقی ته را استولـه خو له نیکمرغه دیخوا په شان سیمی ته درسیدو سره سم په منطقه کی شند پد له. پدی وخت کی چی مجاهدین په مادی او معنوی لحاظ ډیر غښتلی شوی ؤاو کارونه ،هم ورځ په ورځ منظم کیدل ، یوه ناڅاپی د بی اتفاقی تکه ولویده چی د اسلام دروحی اوتاریخی غوښتنو سره هم سمه

له وه ،د حق د ښنګرداراالو په منځ کی تنظیمی ،انی ډله شوی دیووالی تړون مات شو ،هغه ګډ مرکز دوه ځایه شو د کال په ژمی دمجاهدینو دریم مرکز هم پرا نستل شو د عوت په کله دمجاهدینو په مابین کی ورځ کیلی اومانی پیدا شوی مجاهدینو که څه هم دپیا وړتیا په وجه ملحد حکومت ته له پخوا څخه زیات ګذار ونه ور کول خود ولس خلک پری قانع شکه لوو چی دیووالی تړون مات شوی وو،هغوی به د القاد په ژبه ویل دا څه وشول؟ او ولی وشول؟ددی لپاره قانع جواب له چا سره نوو، دخدای(ج) کرم وه چی په همدی وخت کی روسی اوخلقی قواوی دلمړی ځل لپاره په منطقه کی مخ په وړاندی ولاړی ،مجاهدینو دمقامت په وخت کی د دله ایزو اهدافو له امله عقب لیشنی وکړه او زیات مجاهدین په شهادت ورسیدل ، که څه هم دا دروسا نوپوه لو یه تهاجمی حمله وه اوپه نوی تکتیک سره تر سره شوه خو دسیمی خلکو دمجاهدینو دعقب لشینی علت داسلام په سنګر کی د مجاهدینو د ډلواوټپلو موجودیت وګاڼه او دهغی ورځی څخه بادرده مجاهدینو علماء ؤحتیٰ ټول ولس د مجاهدینو دیووالی لپاره هلی ځلی پیل کړی او پنځه وخته د اتفاق لپاره لاس په دعاء دی او هرچیرته چی څو تنه مجاهدین سره غونډیدل دهغو و رځو ستاینه ئی کوله کومی ورځی چی هر مجاهد لی دیووالی خوند پخپله څکلی وو ، دهغوورځوچی هرمجاهد دخدای(ج) نصرت په ستر ګو لیدلی ؤ دهغو ورځوچی هر مجاهد دپل د زړه تومته وو.

خو عجیبه دا ده چی ټول مجاهدین د اتحاد غوښتنه کوی ،علماء وریسی سر ګردان ګرځی ،لراوبنځو ورو زړو په زړ ولو کی دا هواښی هیله ده خو دا هیله د محد ودو کسانو دنفسانی غو ښتنو په وجه په نیمه لار کی پاته ا وتر منزله نه رسیږی .

مصاحبه بایکتن از قهرمانان میدان نبرد

✲✲✲✲✲✲✲✲✲✲✲✲✲✲✲

شهید یا هجرت نموده اند . اگر شخص عالم درجبهه جنگ باشد و به برادران مسایل دینی را بیان نماید بهتر خواهد بود ولی متأسفانه که چنین شخصی در مناطق ما وجود ندارد که مشکل عمده بحساب می‌آید.

مشکل دوم ما نبودن داکتر در سنگر های خونین جهاد است تا مجروحین مارا تداوی کند. فعلاً ماداکتر نداریم که درد برادرانرا و یامجاهدین مجروح را بتواند مداوا کند.

سوم نبودن سلاح ومهمات کافی دردست مجاهدین است مشکل دیگر ما مشکل اقتصادی است . به شما بهتر معلوم است که روسها تمام ساحات را درجریان شب وروز بمباران میکند ودر هرجا پوسته ها تشکیل داده اند وبرادران نمی‌توانند . که از حاصلات زمین‌های خود استفاده کنند بدین ملحوظ برادرها به مشکلات اقتصادی زیادی مواجه هستند .

سوال ؟ نظرخودرا درباره حل سیاسی قضیه افغانستان بیان کنید که درآن فیصله ای به‌نفع ملت مسلمان افغانستان بعمل خواهد آمد ویانه ؟

جواب : البته قیام ملت مسلمان وقهرمان افغانستان درطول هفت سال شاهد صحنه های دلخراش است تخمینا (۲)میلون شهید رادر راه خداوندقربانی داده ایم واضافه از (۵) میلون هموطن ما ازدست حکومت جبار وظالم ونسبت حاکمیت نظام ملحدمجبور به هجرت شده اند بناً ملت سلحشور یکه دارای چنین داغ باشد هیچ گاه وهیچ وقت نمی تواند جنایت سوسیال امپریالیزم روس رافراموش کند . بلی تجاوزیکه برملت مظلوم بجرم مسلمان بودنش صورت گرفته‌هیچ گاه فراموش نخواهد شد همچنان ملت مسلمان ما هیچ گاه حاضر نیست تاتعین سرنوشت خود رابه این امپریالست های جهانخوار شرق وغرب بسپارد آیا جنایات آنها در طول تاریخ به‌جهانیان معلوم‌نیست لهذا سرنوشت ملت مؤمن افغانستان راخود ملت‌مسلمان افغان تعین خواهد کرد تعین سرنوشت ملت افغانستان وابسطه به‌خودملت مومن ماست . وبه هیچ‌قدرت اجنبی اجازه‌نمی دهیم ونخواهیم داد که سرنوشت آینده مارا تعین کنند ملت مسلمان ما تا وقتی از جهاد ومبارزه خود دست نمی کشد تا پوزه روس و غلامان او را بخاک ذلت بمالد وچهره اهرمنی روس های وحشی وجهانخوار را افشا کند.

سوال ؟ قوماندان صاحب محترم حیات انسان پرازخاطره های زشت وخاطره‌های‌خوب است لطفاً همان خاطرات تانرا بیان کنید که تاآخرین رمق حیات در ذهن تان باقی خواهد ماند .

جواب : یکی ازخاطره‌های‌خوب ما درطول جهاد این است که یکی‌ازروز ها روسها به کمک حکومت دهری تهاجمی بالای ولسوالی ما آوردند وسمت شمال قریه مارا محاصره کردند ودریکی از قلعه‌هاجابجا شده بودند برخورد ازطرف سمت شمال شروع شد .تانک های روسی ازطرف جنوب قریه ما که بتعداد(۲۵۰) تانک بود به ساعت ۲ شب آهسته آهسته بطرف منطقه ما درحرکت شدند . من‌فکر کردم که شاید برخورد داخلی باشد . خودم با چهار نفر مجاهد بطرف محل برخورد حرکت کردم و برادران دیگر راداخل‌موضع ساختیم در نصف راه بایکی‌ازگروپ‌های‌حزب‌اسلامی برخورد یم پرسیدم خیریت است .
گفتند قواه روسها داخل منطقه گردید . و در قلعه غفور کاکا داخل موضع می باشد و منطقه را زیر آتش گرفته اند . همه باهم چند قدم بالا رفتیم با گروپ جمعیت‌اسلامی بر خوردیم بالاخره همه‌گروپها تصمیم گرفتند که با روسها متحدانه می جنگیم همان بود که تنظیم‌های سه گانه با یک وحدت کامل بالای قشون سرخ حمله نمودیم که در نتیجهٔ این وحدت مجاهدین تلفات زائدالوصف بردشمن وارد گردید .
(۶۰) تن از روسها مردار گردید و قواه به عقب نشینی مجبور گردید . این یک خاطرهٔ نیک بنده در جهاد است که البته وحدت در جبهه نه تنها باعث

خوشی من شده بلکه باعث خوشی تمام مسلمین بخصوص باعث خوشی برادرهای مجاهد در سنگرهای داغ جهاد شده است و نتیجهٔ آن نهایت ثمر بخش بوده است خاطرهٔ زشت وبدی که دارم اینست که دریکی از روزها میان برادرها برخورد داخلی وجود داشت کـه در آن د و نفـر ا ز یک جانب و د و نفر از جانب دیگر کشته شوند ومن بلندی کوه را گرفته به محل برخورد رفتم و در بین همان مردم داخل شدم با اینکه صدها دشنام دادند مسئله را حل و فصل کردم و آرامش را برقرار ساختم اما بعد ازاین که صلح و ارامش بین طرفین بر قرارشد و از آنها ضمانت گرفتم که تا فیصله بعدی فیر نکنند . در خانه یکی از شهدا رفتم یک مادر سر سفید داشت وقتیکه ما داخل خانه شدیم مادرش اینطور فکر کرد که من شاید یکی ازآمرین باصلاحیت باشم وامده ام تاموضوع رابررسی نمایم مادر قد خمیده و سرسفید نزدیک من شد و ازدامن من محکم گرفت و چنین گفت: «خون این بچه معصوم خوده در روز محشر ازتومی گیرم و شما که آمرین منطقه هستید چرا بازخواست نمی کنید و مه پسرخود برای ازی روان نه کده بودم که مسلمانا اوره شهید کنه و روان کده بودم که درراه اسلام قربانی شوه این یکی از خاطره زشت من درطول هفت سال جهاداست که واقعا متاثر کننده است.

سوال ؟

قومالدان صاحب محترم دراخیر مصاحبه تان اگر پیامی برای هم سنگرانت وملت مجاهد داشته باشید بیان کنید؟

جواب :

خدمت برادران مجاهد خود چند نکته راعرض میکنم وآن اینکه ساهمه یک برادر و یک مشت هستیم ودارای یک عقیده وایمان ویک آئین می باشیم پس برادران مجاهد مابین هم وحدت و همبستگی داشته باشد . چون مایان وارث خون شهداهستیم مابااتحاد خود میتوانیم حقوق بیوها و یتیمان راحاصل وانتقام خون شهدا را از ابرقدرت جهانخوار بگیریم بنا برضد یک دیگر باید پروپاگند نکنیم تفرقهٔ بازی وتجزیه طلبی را کنار بگذریم به قانون خداوندی که قرآنکریم ودستور الهی است چنگ بزنیم واز برادران هدف مندوشعوري مي خواهيم که برادران ناآگاه مارا بفهمانند وتربیه دادن شعور اسلامی بایک دیگر همدردي و کمک نمایند تا برادرها توانسته باشد جهل را ازملت ما دورسازند اگر جهل در بین ما حکمفرما بود ملت رابنابودی می کشاند .

د ثور اووم (د روسانو رسوائی)

دافغانستان مومن او اسلام پالونکی ملت دروان جهاد په اوږدوکی

هر راز تکالیف وکاالل - زیات او کم یو ملیون شهیدان ئی ورکړل ، په زرګونو خوا نان ، ماشومان او سپین ږیري له مختلفو جسمالي اعضاؤ څخه محروم شول کوچنیان یتیمان او د پلار له خوږې مینی څخه بي برخي شول ، میندی بوري شوی اوبنځي کونډي شوي (۳۰) لکه افغاناانو خپل خوږ تاتوبی ، مال او متاع پرېښودل او د پاکستان اسلامي جمهوریت او ایران ته ئی هجرت وکړ ، دا هر څه ئی قبول کړل خو د روسی استعمار زور او نظریه ئی ونه منله او روسی یوځوله ئی د خپل ټول زور او طاقت سره را په ګونډو کړل . هغه وسله چې د مجاهدینو تکولی لپاره افغانستان ته را ورل شوی وه ، بیرته د روسی پوځونو د قتل آله شوه ، هغه ځایونه چې ذوې لـه د تفریح ځایونه بلکارېدل دهغوي لپاره هدیره او قتل ګاه شوې او هغه ټول ارمانونه ئی چې له کلو کلو راهسی په خیال کی ګرځېدل نیم کړې او نیمه خوا پاتی شول .

اسلام ته زمانسبت یعنی څه ؟

✲ ✲ ✲ ✲ ✲ ✲ ✲ ✲ ✲ ✲ ✲ ✲ ✲ ✲ ✲ ✲ ✲ ✲ ✲

او په دی مورد کي څومره ښکلی وصیت نبی کریم (ﷺ) راته پري ایښی چي فرمایلی ئي دي:

«احفظ الله یحفظک ، احفظ الله تجده تجاهک
اذا سالت فاسأل الله ، واذا استعنت فستعن بالله واعلم ان الامة
لو اجتمعت علی ان ینفعوک بشیء لم ینفعوک الا بشیء
قد کتبه الله لک ، ولو اجتمعوا علی ان یضروک بشیء لم
یضروک الا بشیء قد کتبه الله علیک ، رفعت الا
قلام وجفت الصحف »

ترجمه :— د الله احکام وساته الله به تا وساتي ، د
الله دین وساته الله به ستا پلوې وي ، کله چې څه
غواړې له الله (ج) څخه ئې غواړه کله د چې کومک
غوښته الله دې کومکي کړه او پدی پوه شه چې
که چیرې ټول امت راغونډ شي پدې چې له تاسره کومک
د کوم شي وکړي دا کار نشي کولی مګر په هغه
څه چې الله «ج» درته لیکلی وي . که چیرې راغونډ
شي پدې چه څه ضرر درته ورسوی دا کار نشې
کولی مګر په هغه چه الله درته ټاکلی وی ، او چت
شوی دې قلمونه او وچې شوي دي پاڼی / رواه
الترمذی .

۱۷ - دا چه د الله (ج) د بې حسابه نعمتو او
رحمتونو شکرانه پرځای کړم ، او شکر د هغه چا
په وړاندی چه د العام ، احسان او مهرباني پېرزوینه
ئې کړې وي د ادب له اوصافو څخه دې .

« والله اخرجکم من بطون امهاتکم لا تعلمون
شیئا وجعل لکم السمع والابصار والافـئدة لعلکم
تشکرون »

ترجمه :— او الله راوویستي تاسې د خپلو میندو
له ګیډو حال دا چه نه پوهیدي تاسې په هیڅ شی
او پیدا کړي (درکړې) ئې دی تاسی ته غوږونه
او سترګی او زړونه ددې لپاره چه شکر وکړي
د (الله په نعمتو) / النحل / ۷۸

وآیة لهم الارض المیتة احییناها و اخرجنا منها حبا
فمنه یأکلون . وجعلنا فیها جنتٍ من نخیل واعناب
و فجرنا فیها من العیون . لیأکلوا من ثمره وما عملته
ایدیهم افلا یشکرون »

ترجمه :— او دلیل (د قدرت) دي
دویته ځمکه (وچه کلکه) چه ژوندۍ کوو موږ هغه
(په اوبو سره) او را باسو موږ له هغې ځمکې څخه
دانې لو له ځینو د دغو (دانو) څخه خوري دوی
او پیدا کړیدي موږ پدغه ځمکه کښې باغونه له
(هرقسمه) خورما ګانو او له (هر راز) انګورو ،
او جاري کړي مو دی پدهغې (ځمکې) کې له چینو
(اوبو) څخه ، تر څو چه وخوري دوی له میوود
هغو (ذکر شوو شیانو) او ندي پیدا کړي دغه
(میوی) لاسود دوي ، ایا دوې شکر له کوي
(پدغو نعمتو دالله) ؟ / یس/ ۳۴ - ۳۵

او بیشکه چې الله (ج) شکر کوونکو ته د زیاتو
نعمتونو وعده ورکړی لکه څرنګه چه د نعمتو منکرینو
ته ئې د خسران او عذاب اخطار ورکوی .

« واذ تأذن ربکم لئن شکرتم لأزیدنکم ولئن
کفرتم ان عذابی لشدید »

ترجمه :— او یاد کړي هغه وخت چه خبر در کړ
رب ستاسی چه که چیري شکر وکړي تاسې ، نو
خامخا به در زیات کړم (نعمتونه) او که چیری ئې
قدری ، ناشکرې وکړه تاسي نو بیشکه عذاب زما
خامخا ډیر سخت دی / ابراهیم / ۷

۱۸ — داچه الله «ج» څخه د مغفرت غوښتنه
وکړم او په استغفار بالذي مواظب او مداوم واوسم
ځکه چه استغفار د ګناهونو کفاره ، د توبې او ایمان
د تجدید وسیله - او د راحت او اطمئنان ذریعه ده .

«ومن یعمل سوء ا او یظلم نفسه ثم یستغفر الله
یجدالله غفورا رحیما »

ترجمه - او هر هغه څوک چه ګناه وکړي یا تیري
وکړي په خپل نفس ، بیا وبښنه وغواړي دالله څخه
(هرومرو) مومي الله ببښونکی مهربان/ النساء / ۱۱۰

نوربیا

احساس څپي څپي

څوک پـه غـرو رغـورزمیږي پـه سفر کې
څوک په عیش او نوش اوسیږي په حضر کې
چا د خـدای رضا پـه مـال او سـر اخیستی
څوک رضا بولي خپل ځـان په سیم اوزر کې
څوک د روس پـه پښو کی رغـړی ایلاړی کا
چا گـوگل د روس خیرنی پـه ډگـر کې
ابتـلا ښـکاري اوږده ده وطـن والو
لا د گـور لایق ژونـدي گـرځی لښکر کې
سرپتـوب یـی چیرې نـه زده یالی نشته
ممکـن نـه وي دا پـه تخم د لچـر کې
دومره سپک په خوي اوبوي دی‌خدای‌وهلی
چي به نه وی داسی خوی په خره کچر کې
توپیرونو ته که ځیر شیء نو به پوه شیء
نشتـه کانیـو کی جـوهر چـی وی گـوهـر کې
دومره لوي افت چی تـه یی سره روسیه !
بل بـه نه‌وي داسی شر پـه بحر او بـر کی
زمـا وطـن دی کـړ تباه ولس دو مـړ
ښکاري سبتا سنـه ختمیږی پـه دفتر کی
ستالـه کـرکی می احساس څپې څپې دی
بریښي ځـانـ راتـه په بحر د احمـر کی
په احساس می‌لمبی بلی مړی به نه شي
کـه غوطـه شم پـه امـو یا سمندر کی
لکه شور می دی په سرکی سره روسیه !
داسی شور دی وي څپالـده پـه هـر سر کی
سوال دروغی ترمنځ نشته د افغان روس
خـدایگو نشتـه تـرمنځ جـوړه لا محشر کی
تر دا منځ به روس ورکیږی یا افغان ورک
نـه ځائیږی کفـر دیـن پـه یوه مقر کی
د اسلام په لارو ورک نه دی ژوندی دی
نـوش جانـ یی شبه حیات آب کوثر کی

دیر روسان هم بریږنیږ په لارو لاړه دی
له غازیانو په زړه داغ لړي سقر کی
دا ولس د مسخرونـه دی غلیـمه !
لا د حرّپ تأثیري شته دی په خنجر کی
تـه هندو انگریـز پوبنتلی شی روسیه !
دا غازی ابن غازی دی په جوهر کی
په ظاهر که دی خر پم او لمر وسوی
پـه اصلی کیفیت بنکاره دی په سنگر کی
ثرینه پورته توریالی نشته په دی شرط
که مشری کیفیت یې شته دی په لیډر کی
پام د ځان گمان پری ونکړی غلیمـه !
نه غلام و نـه دا خوی لری ځیگر کی
دا گربت د هندو کش د غرونو باز دی
د ځپل وزک قوت یې شته دی په وزر کی
ترڅو دم قدم او ژوند شته یوه لحظه هم
پردو به پلونه موږ په پلونو د رهبر (ﷺ) کی
دامی عزم او تصمیم لرو که خدای کړه
شی به ختم ، لا دا شر پـه امر بزکی
که چکر و په دی خو او شي ملگرو
تو د سلام می درسه یوسیء پـه گوذر کی
دردیدلی زړه چی تل پری تبل کیږي
داسی اورمی دی بل شوی پـه تهتر کی
که پری خوږ خاطر تبلی شی «زدرانه»
ما خپل سوی سوز پرایښی دی اثر کی

بسم الله الرحمن الرحيم

نبوي مرغلرې

وعن ابی هریرة رض قال قال رسول الله صلی الله علیه وسلم
من صام رمضان ایمانا و احتسابا غفرله
ماتقدم من ذنبه ومن قام لیلة القدر ایمانا
واحتسابا غفرله ماتقدم من ذنبه متفق علیه

ترجمه: ازحضرت ابی هریرة رضی الله عنه روایت است گفت وی که فرموده آنحضرت صلی الله علیه وسلم کسیکه روزه دارد رمضان را ازجهت ایمان وطلب ثواب آمرزیده شود اورا آنچه پیش رفته ازگناهان وی وکسیکه قیام کند درشب قدر ازروی ایمان وطلب ثواب آمرزیده شود اورا آنچه پیش رفته ازگناهان وی

(روایت کرد این حدیث را بخاری ومسلم)

عرض تبریک

اداره مجلهٔ حق پاشون

حلول ماه مبارک رمضان (ماه برکات، نزول فیوضات الهی، ماه صبرواستقامت رحمت، مغفرت، نجات، تقوا و بالآخره ماه نزول قرآن) را به تمام ملت مسلمان افغانستان اعم از مجاهدین غیور مهاجرین آواره و دوراز میهن وکافه امت مسلمه تبریک عرض نموده از بارگاه ذات اقدس الهی جلت عظمته مسئلت میدارد تا از برکت این ماه مبارک سنگر داران راه اسلام را در افغانستان وسراسر جهان فتح مبین نصیب فرموده کاخ ظلم واستبداد جلادان کرملین وهمه طواغیت ومستکبرین زمان را سرنگون ساخته شریعت غراء ورهائی بخش محمدی ص را در همه قارهٔ گیتی حاکم ونافذ گرداند. آمین یارب العالمین

احمد شاه ((وحدت))
Ahmad Shah (Vahdat)
A. K. P. O.
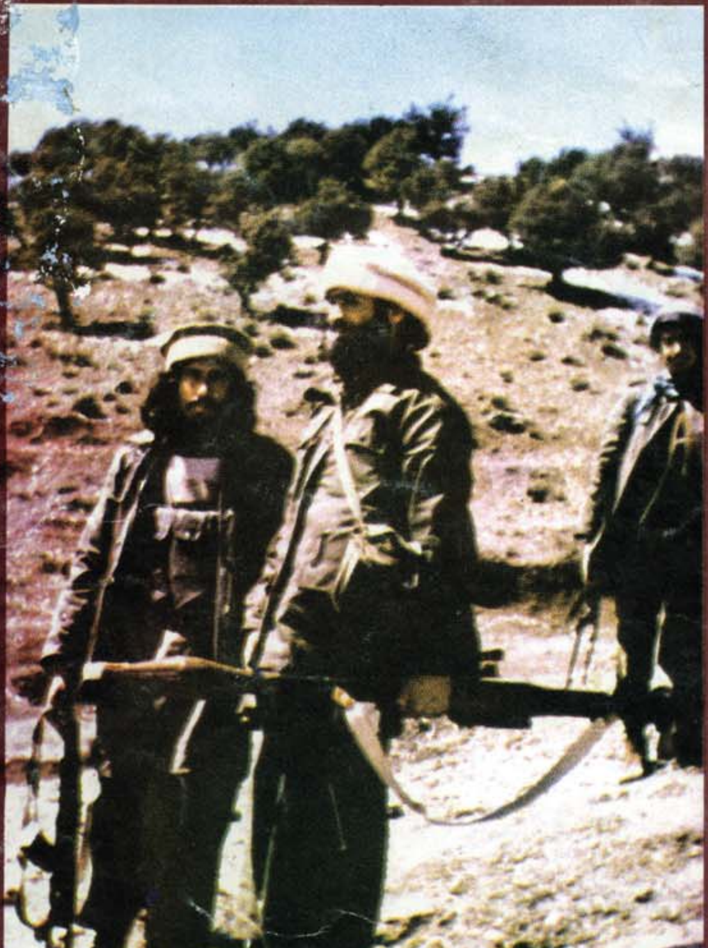
یادداشت : انشاءالله مضامین پیرامون ماه مبارک رمضان را درشماره بعدی نشر خواهیم نمود .